

ENERGIMÆRKNINGSRAPPORT

ENERGIMÆRKE OG FORSLAG TIL ENERGIFORBEDRINGER

Kroghstræde 1
9220 Aalborg Øst

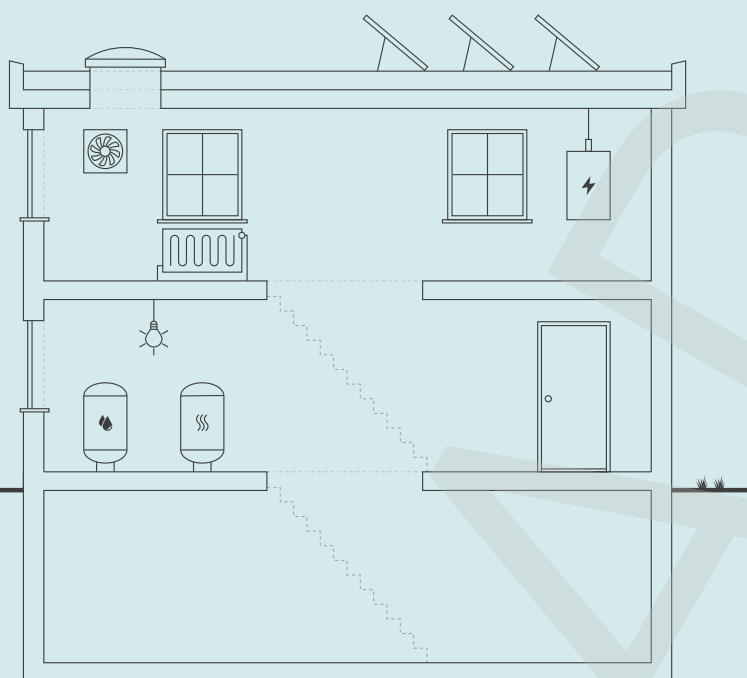

Skitsen illustrerer en generisk bygning, baseret på bygningens karaktertræk. Ikonforklaring kan ses under afsnittet IKONFORKLARING.

EKSISTERENDE BYGNINGER

Der eksisterer ikke anbefalede energibesparelsesforslag for din bygning. Der kan stadig være andre tiltag, som kan give mening, hvis der foretages anden renovering.

Energieffektivisering i bygninger er et område i udvikling, hvorfor det kan give mening, at forblive opdateret på området, da forslag der måske ikke er relevante i dag, kan blive både relevante og rentable senere.

Du kan læse mere om energieffektivisering af bygninger på Sparenergi.dk.

Bygningens varmeforbrug afhænger bl.a. af hvor godt huset er isoleret, hvor meget sol huset får, din opvarmningsform, dine vaner og hvor mange i bor i huset.

BYGNINGENS ENERGIFORBRUG*

	I DAG	EFTER RENTABLE TILTAG	DU SPARER ÅRLIGT
Fjernvarme	105.500 kr.	105.500 kr.	0 kr.
El til andet	64.400 kr.	64.400 kr.	0 kr.
Samlet energjudgift	169.900 kr.	169.900 kr.	0 kr.
Samlet CO ₂ -udledning	18,46 ton	18,46 ton	0,00 ton

* Tallene er baseret på en standardiseret brug af bygningen. Se siden: FORMÅLET MED ENERGIMÆRKNINGEN.

BYGNINGENS PLACERING PÅ ENERGIMÆRKNINGSSKALAEN



På denne side kan du sammenligne økonomi og klimaeffekt for alle rapportens forbedringsforslag.

SIDE 2 - BILAG

ANDRE FORSLAG DER KAN VÆRE RENTABLE, HVIS DE UDFØRES SAMMEN MED ANDRE RENOVERINGER

RENOVERINGSFORSLAG	ÅRLIG BESPARELSE*	INVESTERING	REDUKTION I ÅRLIGT UDLEDT CO ₂
BELYSNING Forslag til: Udskiftning af belysning i Toiletter	100 kr.		9 kg CO ₂
BELYSNING Forslag til: Udskiftning af belysning i Kælder	100 kr.		2 kg CO ₂
BELYSNING Forslag til: Udskiftning af belysning i Øvrige rum	-900 kr.		-96 kg CO ₂
SOLCELLER Montage af nye solceller	4.900 kr.		1.171 kg CO ₂

* Tallene er baseret på en standardiseret brug af bygningen. Se siden: FORMÅLET MED ENERGIMÆRKNINGEN.

RÅD OM FINANSIERING

Der eksisterer flere offentlige tilskudspuljer, hvorfra det er muligt at ansøge om tilskud til energirenoveringer. Hold dig opdateret om eksisterende tilskudspuljer på www.sparenergi.dk.

Flere banker tilbyder klima- og energieffektiviseringslån med lav rente. Ring til din bank og hør, hvad de kan tilbyde.

HJÆLP TIL GENNEMFØRELSE AF ENERGIBESPARELSER

Energikonsulenten kan fortælle dig, hvilke forudsætninger der ligger til grund for de enkelte forbedringsforslag.

På sparenergi.dk kan du læse mere om energirenoveringer og finde inspiration og hjælp til at igangsætte en energirenovering. Find f.eks. Bygningsguiden, hvor vi har samlet viden om de mest almindelige hustyper i Danmark – så du kan få overblik over, hvordan man opnår en bedre bolig, der både er energieffektiv, har et godt indeklima og er tidssvarende.

FORMÅLET MED ENERGIMÆRKNINGEN

Energimærkning af bygninger har to formål: Mærkningen synliggør bygningens beregnede energibehov og er derfor en form for varedeklaration, når en bygning sælges eller udlejes. På baggrund af det beregnede energibehov tildeles boligen en karakter på energimærkningskalaen fra A2020 til G.

Rapporten giver et overblik over de energimæssige forbedringer af bygningen, som er rentable at gennemføre eller kan være rentable, hvis de udføres sammen med andre renoveringer. Rapporten beskriver hvad forbedringerne går ud på, hvad de koster at gennemføre, hvor meget energi og CO2 man sparer, og hvor stor besparelse der kan opnås på el- og varmeregninger ud fra det beregnede energibehov.

DERFOR SKAL DU GENNEMFØRE ENERGIFORBEDRINGER:

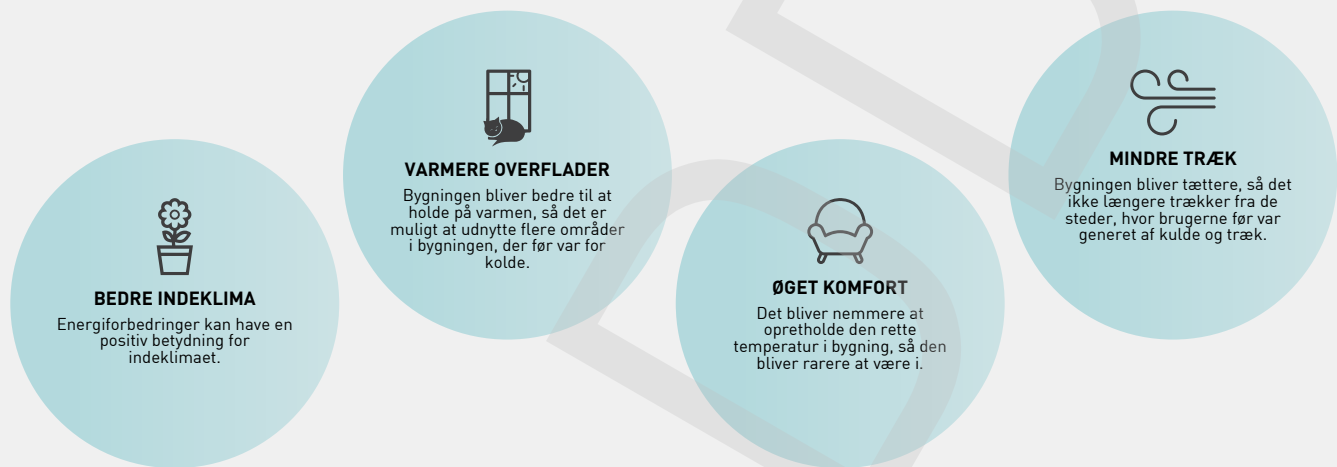

Det beregnede energibehov er en ret præcis indikator for bygningens energimæssige kvalitet – i modsætning til det faktiske forbrug, som naturligvis er stærkt afhængigt både af vejret og af de vaner, som bygningens brugere har. Nogle sparer på varmen, mens andre fyrer for åbne vinduer eller bruger store mængder varmt vand.

For at kunne sammenligne bygningers energimæssige kvalitet, beregnes bygningens beregnede energibehov ud fra en række standardantagelser for vej, familiestørrelse, indendørstemperatur, adfærd m.v. Nedenfor ses de mest centrale antagelser for det beregnede energibehov.

FIRE ÅRSAGER TIL AT BYGNINGENS FAKTISKE VARMEREGNING KAN AFVIGE FRA DET BEREGNEDNE ENERGIBEHOV I RAPPORTEN:

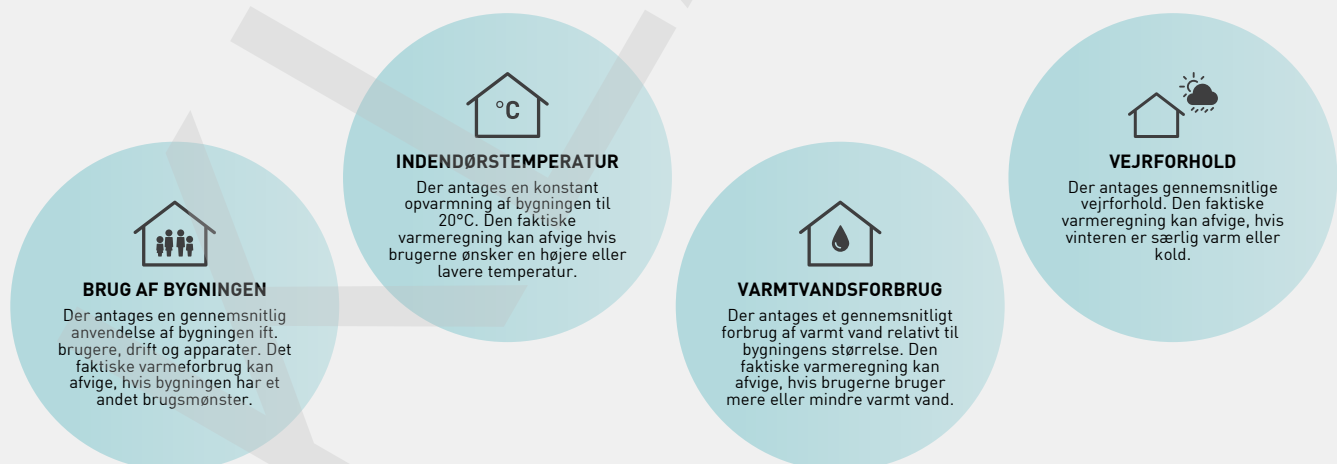

Adresse
Kroghstræde 1
9220 Aalborg Øst

Energimærkningsnummer
0

Gyldighedsperiode
15. januar 2024 - 15. januar 2034

Udarbejdet af
Bygningsstyrelsen
CVR-nr.: 58182516



BYGNINGSBESKRIVELSE / Kroghstræde 1, 9220 Aalborg Øst

ADRESSE

Kroghstræde 1, 9220 Aalborg Øst

BYGNINGENS ANVENDELSE I FØLGE BBR

Universitet (422)

KOMMUNE NR. 851	BFE NR.	BYGNINGS NR. 44	BOLIGAREAL I BBR 0 m ²	ERHVERVSAREAL I BBR 2238 m ²
OPFØRELSEÅR 2005	OPVARMET BYGNINGSAREAL 2238 m ²	HERAF TAGETAGE OPVARMET 0 m ²	HERAF KÆLDERETAGE OPVARMET 171 m ²	UOPVARMET KÆLDERETAGE 0 m ²
ÅR FOR VÆSENTLIG RENOVERING Ikke angivet	VARMEFORSYNING Fjernvarme	SUPPLERENDE VARME Ingen		



ENERGIMÆRKE



ENERGIMÆRKE EFTER RENTABLE BESPARELSFORSLAG



ENERGIMÆRKE EFTER ALLE BESPARELSFORSLAG

BYGNINGENS BEREGNEDE ENERGIBEHOV

Opvarmning

FORSYNINGSFORM Fjernvarme	VARMEBEHOV I kWh 127.900	OMREGNET TIL ENERGIENHED FOR FORSYNINGSFORM 127.900 kWh fjernvarme
------------------------------	-----------------------------	---

Andre energibehov

EL TIL ANDET* El til bygningsdrift	kWh 19.597
El til forbrug	31.913

*El til bygningsdrift er det elforbrug, der i beregningen går til installationer, f.eks. varmfordelingspumper, ventilation mv. El til forbrug dækker over et standardiseret, gennemsnitligt elforbrug til f.eks. hvidevarer, tv mv. El til forbrug påvirker ikke energimærkekaraktæren, men den varme der afgives fra elforbrugende udstyr reducerer bygningens beregnede varmebehov.

Adresse

Kroghstræde 1
9220 Aalborg Øst

Energimærkningsnummer

0

Gyldighedsperiode

15. januar 2024 - 15. januar 2034

Udarbejdet af

Bygningsstyrelsen
CVR-nr.: 58182516

ANVENDTE ENERGIPRISER INKL. AFGIFTER VED BEREGNING AF BESPARELSER

Anvendte energipriser ved beregning af energibesparelserne i denne rapport:

Fjernvarme

0,57 kr. pr. kWh

Fast afgift: 32.552 kr. pr. år

Elektricitet til andet end opvarmning

1,25 kr. pr. kWh

Da energimærkets gyldighed er 10 år bør man altid kontrollere nyeste priser hos leverandøren, særligt kan fjernvarmepreiser svinge en del, endda indenfor samme år.

I beregninger er anvendt estimerede priser, der omfatter materialer, timeløn til professionelle håndværkere, eventuelle projekteringsomkostninger, byggepladsomkostninger - herunder stillads samt følge- og miljøomkostninger.

Det anbefales at indhente overslag på rapportens besparelsesforslag til almen orientering inden en konkret planlægning igangsættes, herunder projektforslag og indhentning af en fast tilbudspris. Der kan være store afvigelser fra den estimerede pris og en konkret pris, blandt andet på grund af regionale og beskæftigelsesmæssige forhold.

De anvendte el- og brændselspriser er med udgangspunkt i gennemsnits dagspriser, da der kan være forskelle på disse. Priser kan derfor afvige fra aktuelle forhold.

Ønskes der yderligere oplysninger om løsningsforslag og muligheder for efterisolering, varmeinstallationer og ventilation, henvises til "Videncenter for energibesparelser i bygninger" Foruden informative tegninger og eksempler på flere aktuelle situationer, enhver husejer kan komme ud for, indeholder de enkelte afsnit også en udførlig arbejdsbeskrivelse i et let og forståeligt sprog. Der er også henvisninger til yderligere informationer om de enkelte løsningsforslag.

Videncenter for energibesparelser kan kontaktes på tlf. 72 20 22 55 eller på hjemmesiden www.byggeriogenergi.dk

OPLYST FORBRUG INKL. MOMS OG AFGIFTER

Denne rapport indeholder oplysninger omkring det faktiske forbrug, som energikonsulenten har indhentet ved udførelsen af energimærket. Oplysningerne om det faktiske forbrug kan ses under afsnittet OPLYST ENERGIFORBRUG.

FIRMA

Firmanummer:

CVR-nummer: 58182516

Bygningsstyrelsen

Carsten Niebuhrs Gade 43

1577 København V

alase@bygst.dk

tlf. 45 4170 1000

Ved energikonsulent

Alaedin Seyedi

RAPPORTENS GYLDIGHED

Gyldig fra 15. januar 2024 til den 15. januar 2034

KLAGEMULIGHEDER

Tror du, der er fejl i rapporten, eller ønsker du at klage over energimærkningen, skal du rette henvendelse til det certificerede energimærkningsfirma, der har udarbejdet mærkningen.

Ejeren af bygningen eller enheden kan klage. Klagen skal være modtaget hos det certificerede energimærkningsfirma, senest:

- 1 år efter energimærkningsrapportens dato, eller
- 1 år efter bygningens overtagedesdag, som er aftalt mellem sælger og køber, hvis bygningen efter indberetningen af energimærkningsrapporten har fået ny ejer - dog senest 6 år efter energimærkningsrapportens datering.

Reglerne om klageadgang står i gældende bekendtgørelse om energimærkning af bygninger. Klik ind på linket og læs mere om, hvordan du indgiver en klage.

www.ens.dk/ansvarsomraader/energimaerkning-af-bygninger/klagevejledning

Det certificerede energimærkningsfirma behandler klagen og bør meddele sin skriftlige afgørelse af klagen inden for 4 uger.

Adresse

Kroghstræde 1
9220 Aalborg Øst

Energimærkningsnummer

0

Gyldighedsperiode

15. januar 2024 - 15. januar 2034

Udarbejdet af

Bygningsstyrelsen
CVR-nr.: 58182516

FORBEHOLD FOR PRISER PÅ INVESTERING I ENERGIBESPARELSE

Energimærkets besparelsesforslag er baseret på energikonsulentens erfaring og vurdering. Før energibesparelsesforslagene iværksættes, bør der altid indhentes tilbud fra flere leverandører, da de angivne priser alene skal betragtes som vejledende. Desuden bør det undersøges om energiforbedringen kræver myndighedsgodkendelse.

Årligt abonnement for salg af el bør undersøges nærmere, da dette variere meget på det frie el marked.

For en konkret vurdering af ejendommens isoleringsmæssige tilstand, skal der udføres destruktive indgreb i klimaskærmen.

DESTRUKTIVE UNDERSØGELSER

Der er i forbindelse med bygningsgennemgang ikke givet tilladelse til at foretage destruktive undersøgelser. Oplysning om isolering beror derfor på energikonsulentens skøn, tegningsmateriale og byggeskik.

BEHANDLING AF OPLYSNINGER

Energistyrelsen er ansvarlig for behandlingen af oplysninger om bygningen, herunder offentliggørelse af energimærkningsrapporten. Du kan læse mere om reglerne, samt hvordan vi behandler oplysninger på vores hjemmeside.

www.ens.dk/ansvarsomraader/energimaerkning-af-bygninger/lovgivning-om-energimaerkning

Nærværende energimærkningsrapport vedrører BBR meddelelsens bygning nr. 44

Der var ved besigtigelsen følgende tegninger til rådighed:
Snittegninger

Der var ikke givet tilladelse til destruktive undersøgelser

Repræsentant for bygningen var delvis tilstede - men kunne også kontaktes via telefon.

Brugstiden for bygningen oplyses at være svarende til 45 timer/ugen.

Inden gennemførelse af energibesparelserne i rapporten bør flg. forhold undersøges nærmere i samarbejde med en rådgiver.

- Ved efterisolering af bygningens konstruktioner skal det sikres at disse og nærliggende konstruktioner ventileres og udføres forsvarligt for at undgå fugtproblemer.
- Evt. myndigheds restriktioner.

Derudover er det vigtigt som bruger af bygningen, at sikre tilstrækkelig udluftning i bygningen, da man ved f.eks. udskiftning af vinduer og efterisolering ofte får en mere tæt bygning.

Såfremt energibesparende forslag er udeladt af rapporten i forbindelse med klimaskærmen, grunder dette i rentabilitet og at nuværende isoleringsforhold er af fornuftigt niveau. Ligeledes kan være udeladt forslag vedr. vedvarende energi, grundet bygningens nuværende opvarmningsform

Det oplyste el-forbrug er: 53.722,79 kWh

Det beregnede el-forbrug til bygningsdrift er: 51.510,00 kWh

Differencen, som må antages at dække procesenergi og usikkerheder, er: 2.212,79 kWh

KOMMENTARER TIL BYGNINGSBESKRIVELSEN

Det opvarmede areal er bestemt ud fra opmåling af bygningen i forbindelse med energimærkningen.

Det opvarmede etageareal i henhold til energimærkningens opmåling er i overensstemmelse med BBR meddelelsen.

Adresse

Kroghstræde 1
9220 Aalborg Øst

Energimærkningsnummer

0

Gyldighedsperiode

15. januar 2024 - 15. januar 2034

Udarbejdet af

Bygningsstyrelsen
CVR-nr.: 58182516

På de følgende sider kan du se en detaljeret beskrivelse af energitilstanden af din bygning, energikonsulentens forslag til energiforbedringer og tilhørende energiløsninger.

Nogle forbedringsforslag er rentable. Det betyder, at du sparer mere på dit energiforbrug inden for energiforbedringens levetid, end energiforbedringen koster at gennemføre.

De rentable forslag fremgår med en investeringspris.

Nogle forbedringsforslag kan med fordel overvejes ved renoveringer, eller hvis der er bygningsdele, der alligevel skal udskiftes. Investeringsprisen til forbedringsforslag ved renovering, er ikke angivet da investeringen vil afhænge af den konkrete renovering, som skal ske i forbindelse med besparelsesforslaget.

TAG OG LOFT

FLADT TAG

STATUS

Det flade tag (built-up tag) er isoleret med 275 mm mineraluld. Konstruktions- og isoleringsforhold er skønnet ud fra opførelsestidspunktet.

YDERVÆGGE

HULE YDERVÆGGE

STATUS

Ydervægge er udført som ca. 36 cm hulmur - 180 mm betonelement, 150mm isolering og 30 mm natursten. Konstruktions- og isoleringsforhold er konstateret ud fra tegningsmateriale - Tegn. Nr.: A-11.361-X-3-306

LETTE YDERVÆGGE

STATUS

Ydervægge er udført som let konstruktion med beklædning ud- og indvendig. Hulrum mellem beklædninger er isoleret med 275 mm mineraluld. Konstruktions- og isoleringsforhold er konstateret ud fra tegningsmateriale - Tegn. Nr.: A-11.361-X-3-304

KÆLDER YDERVÆGGE

STATUS

Kælderydervægge mod jord består af 30 cm massiv betonvæg med indvendig pladebeklædning og 125 mm isolering. Konstruktions- og isoleringsforhold er konstateret ud fra tegningsmateriale - Tegn. Nr.: A-11.361-X-3-307

Adresse

Kroghstræde 1
9220 Aalborg Øst

Energimærkningsnummer

0

Gyldighedsperiode

15. januar 2024 - 15. januar 2034

Udarbejdet af

Bygningsstyrelsen
CVR-nr.: 58182516

VINDUER, OVENLYS OG DØRE

FACADEVINDUER

STATUS

Bygningen har vinduer med 2-lags energirude

OVENLYS

STATUS

Bygningen har ovenlys vinduer med 2-lags energirude

Bygningen har ovenlys vindue med 2-lags akrylrude

YDERDØRE

STATUS

Bygningen har yderdøre med 2-lags energirude

Bygningen har yderdøre som er massive

GULVE

TERRÆNDÆK

STATUS

Terrændæk er udført af beton med slidlagsgulv. Gulvet er isoleret med 160 mm mineraluld/polystyrenplader under betonen.

Konstruktions- og isoleringsforhold er konstateret ud fra tegningsmateriale - Tegn. Nr.: A-11.361-X-3-306

ETAGEADSKILLELSE

STATUS

Etageadskillelse mod det fri, beton med linoleumsbelægning isoleret med 150 mm mineraluld.

Konstruktions- og isoleringsforhold er konstateret ud fra tegningsmateriale - Tegn. Nr.: A-11.361-X-3-305

Adresse

Kroghstræde 1
9220 Aalborg Øst

Energimærkningsnummer

0

Gyldighedsperiode

15. januar 2024 - 15. januar 2034

Udarbejdet af

Bygningsstyrelsen
CVR-nr.: 58182516

KÆLDERGULV

STATUS

Kældergulv er udført af beton med slidlagsgulv. Gulvet er isoleret med 160 mm mineraluld/polystyrenplader under betonen.
Konstruktions- og isoleringsforhold er konstateret ud fra tegningsmateriale - Tegn. Nr.: A-11.361-X-3-303

VENTILATION

VENTILATION

STATUS

Anlæg - VE01

Anlægget ventilerer Kælderplan, Stueplan og 2. Sal og er med varmeblænde.
Varmegenvinding sker ved roterende veksler.
Drifttid er 45 timer og styres via CTS.
Anlægget er CAV - Konstant luftmængde.
Anlæg er placeret i kælder - 0.001 Teknik
Fabrikat PM-Luft
Monteret i år 2005.

Anlæg VE02

Anlægget ventilerer 1. Sal og er med varmeblænde.
Varmegenvinding sker ved roterende veksler.
Drifttid er 45 timer og styres via CTS.
Anlægget er CAV - Konstant luftmængde.
Anlæg er placeret i kælder - 0.001 Teknik
Fabrikat PM-Luft
Monteret i år 2005.

Anlæg VU01

Anlægget ventilerer toiletter - Nord
Ingen varmegenvinding
Drifttid er 45 timer og styres via CTS.
Anlægget er CAV - Konstant luftmængde.
Anlæg er placeret på tag og styring i kælderen - 0.001 Teknik
Monteret i år 2005.

Anlæg VU02

Anlægget ventilerer toiletter - Syd
Ingen varmegenvinding
Drifttid er 45 timer og styres via CTS.
Anlægget er CAV - Konstant luftmængde.
Anlæg er placeret på tag og styring i kælderen - 0.001 Teknik
Monteret i år 2005.

Naturlig ventilation ventilere gangarealer, trappeopgang.

Adresse

Kroghstræde 1
9220 Aalborg Øst

Energimærkningsnummer

0

Gyldighedsperiode

15. januar 2024 - 15. januar 2034

Udarbejdet af

Bygningsstyrelsen
CVR-nr.: 58182516

VENTILATIONSKANALER

STATUS

Der er registreret et ventilationsaggregat af typen PM-Luft, placeret i kælderen. Kanalerne er isoleret med 50 mm isolering.

Der er registreret ventilationskanaler i kælderen. Kanalerne er uisolerede.

VARMEANLÆG

FJERNVARME

STATUS

Bygningen opvarmes med fjernvarme. Anlægget er udført som direkte fjernvarmeanlæg, med fjernvarmestand i fordelingsnettet.

VARMEPUMPER

STATUS

Der er ikke stillet forslag til varmepumpe, da dette, med bygningens eksisterende varmeanlæg og den dertilhørende energipris, ikke vil kunne medføre et fornuftigt og rentabelt forslag.

SOLVARME

STATUS

Der er ikke stillet forslag til solvarmeanlæg, da dette, med bygningens eksisterende varmeanlæg og den dertilhørende energipris, ikke vil kunne medføre et fornuftigt og rentabelt forslag.

VARMEFORDELING

VARMEFORDELING

STATUS

Den primære opvarmning af ejendommen sker via radiatorer i opvarmede rum. Varmefordelingsrør er udført som to-strengs anlæg. Der er desuden gulvarme i stueplan.

VARMERØR

STATUS

Der er ingen varmerør.

VARMEFORDDELINGSPUMPER

STATUS

I varmeanlægget er der monteret en fordelingspumpe, af fabrikat Grundfos, type Alpha 2. Pumpen har en maksimal effekt på 22 Watt.

I varmeanlægget er der monteret en fordelingspumpe, af fabrikat Grundfos, type Alpha 2. Pumpen har en maksimal effekt på 32 Watt.

AUTOMATIK

STATUS

Der er monteret termostatventiler på alle radiatorer til regulering af korrekt rumtemperatur.

Til regulering af varmeanlæg er monteret automatik for central styring.

VARMT BRUGSVAND

VARMT BRUGSVAND

STATUS

I beregningen er der indregnet et varmtvandsforbrug på 100 liter pr. m² opvarmet etageareal pr. år.

VARMTVANDSRØR

STATUS

Tilslutningsrør til varmtvandsbeholder er udført som 3/4" stålør. Rørene er isoleret med 30 mm isolering.

Brugsvandsrør med cirkulation er udført som 1" stålør. Rørene er isoleret med 20 mm isolering.

VARMTVANDSPUMPER

STATUS

I brugsvandsanlægget er der monteret en cirkulationspumpe, af fabrikat Grundfos, type Alpha 2. Pumpen har en maksimal effekt på 45 Watt - pumpen er tilsluttet varmtvandsbeholderen.

VARMTVANDSBEHOLDER

STATUS

Varmt brugsvand produceres i 110 l præisoleret vandvarmer.

EL

BELYSNING

STATUS

Belysningen i kælderen består af armaturer monteret i loftet med T8-rør og med lavfrekvente forkoblinger. Lyset bliver tændt manuelt.

Belysningen i gangarealer og trappeopgange er armaturer som er indbygget i loftet med LED. Lyset styres via CTS anlæg, med bevægelsesmelder.

Belysningen på toiletter består af væghængte armaturer med T5-rør med elektronisk forkoblinger. Lyset styres via sensorer.

Belysningen i undervisningslokale og kantine er indbygget LED paneler i loftet. Lyset styres via CTS anlæg.

Den udendørs belysning består hovedsageligt af pullerter og lysstandere med LED belysning.

Belysningen består af loftlamper indbygget i loftet med kompaktlysrør med elektronisk forkobling. Lyset styres via CTS-anlæg.

RENOVERINGSFORSLAG

Udskifte belysning toilet
For at kunne overholde krav ved ombygning og nyindretning i gældende bygningsreglement til belysnings niveau, foreslås det at demontere eksisterende belysning, og montere nye LED armaturer som styres af tilstedeværelsessensorer.

ÅRLIG BESPARELSE

100 kr.

INVESTERING

RENOVERINGSFORSLAG

Udskifte belysning i Kælder
For at kunne overholde krav ved ombygning og nyindretning i gældende bygningsreglement til belysnings niveau, foreslås det at demontere eksisterende belysning, og montere nye LED armaturer som styres af tilstedeværelsessensorer.

ÅRLIG BESPARELSE

100 kr.

INVESTERING

RENOVERINGSFORSLAG

Udskifte belysning i Øvrige rum
For at kunne overholde krav ved ombygning og nyindretning i gældende bygningsreglement til belysnings niveau, foreslås det at demontere eksisterende belysning, og montere nye LED armaturer som styres af tilstedeværelsessensorer.

ÅRLIG BESPARELSE

-900 kr.

INVESTERING

SOLCELLER

STATUS

Der er ingen solceller på bygningen.

RENOVERINGSFORSLAG	ÅRLIG BESPARELSE	INVESTERING
<p>Montering af solceller på tagflade mod syd. Det anbefales at der monteres solceller af typen Monokrystallinske silicium med et areal på ca. 37 m². For at opnå optimal virkningsgrad kan det være nødvendigt at beskære eventuelle trækroner, så der ikke opstår skyggevirkning på solcellerne. Det bør undersøges om den eksisterende tagkonstruktion er egnet til den ekstra vægt fra solcellerne. En eventuel udgift til dette er ikke medtaget i forslaget økonomi.</p>	4.900 kr.	

Adresse

Kroghstræde 1
9220 Aalborg Øst

Energimærkningsnummer

0

Gyldighedsperiode

15. januar 2024 - 15. januar 2034

Udarbejdet af

Bygningsstyrelsen
CVR-nr.: 58182516

ADRESSE

Kroghstræde 1, 9220 Aalborg Øst

KOM-, EJD- OG BYGNINGSNR

851-479732-44

BFE NR

OPLYST FORBRUG INKL. MOMS OG AFGIFTER

Herunder vises det oplyste forbrug for afregningsperioderne.

Fjernvarme

Varmeudgifter	0 kr. i afregningsperioden
Fast afgift	0 kr. pr. år
Varmeforbrug	224.093 kWh fjernvarme
Aflæst periode	1. januar 2021 - 1. december 2021

OPLYST FORBRUG OMREGNET TIL NORMALÅRS FORBRUG

Herunder vises det oplyste forbrug omregnet til et normalt gennemsnitsår. Det er normalårets forbrug, der kan sammenlignes med det beregnede forbrug.

Varmeudgifter	0 pr. år
Fast afgift	0 pr. år
Varmeudgift i alt	0 pr. år
Varmeforbrug	253.275 kWh fjernvarme
CO2 udledning	16,46 ton CO2 pr. år

Adresse

Kroghstræde 1
9220 Aalborg Øst

Energimærkningsnummer

0

Gyldighedsperiode

15. januar 2024 - 15. januar 2034

Udarbejdet af

Bygningsstyrelsen
CVR-nr.: 58182516

En bygning består af mange dele, der har betydning for bygningens energibehov. Figuren herunder giver en forklaring af de væsentligste dele på tværs af konstruktioner og installationer.

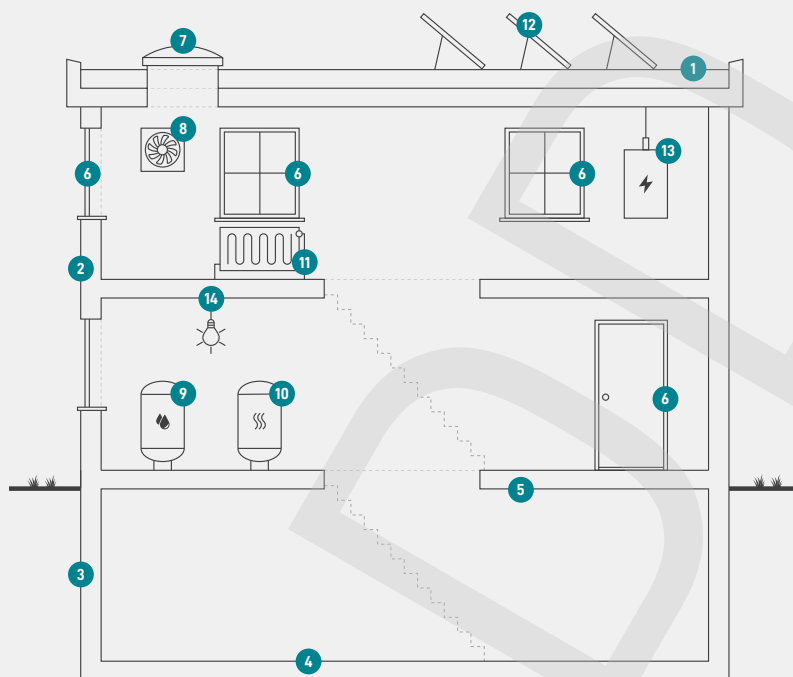

1
Tag og loft
Bygningens øverste del af klimaskærmen, f.eks. et loftrum, et fladt tag eller et udnyttet tagrum.

2
Ydervægge
Bygningens vægge ud mod det fri eller mod uopvarmede områder. Væggen kan være hule, massive eller lette ydervægge.

3
Kælderydervægge
Bygningens kælderydervægge, som vender mod jorden.

4
Kældergulv
Bygningens nederste del af klimaskærmen i bygninger med opvarmet kælder.

5
Etageadskillelse og gulv
Bygningens nederste del af klimaskærmen, f.eks. terrændæk, gulv mod krybekælder eller etageadskillelse mod uopvarmet kælder.

6
Vinduer/døre
Bygningens facadevinduer og yderdøre.

7
Ovenlys
Bygningens ovenlysvinduer.

8
Ventilation
Bygningens ventilationsanlæg og ventilationskanaler.

9
Varmt brugsvand
Bygningens komponenter til varmt brugsvand, bl.a. varmtvandsrør og varmtvandsbeholder.

10
Varmeanlæg
Bygningens varmeanlæg, f.eks. kedler, fjernvarme, ovne og varmepumper.

11
Varmefordeling
Bygningens varmfordelingsanlæg, bl.a. varmeanlægget, varmerør og automatik.

12
Solenergi
Bygningens solenergi, f.eks. solvarme og solceller.

13
El og teknik
Bygningens driftsrelaterede el og teknik, f.eks. varmfordelingspumper, varmtvandspumper og vindmøller.

14
Belysning
Bygningens belysning. Kun relevant ved energimærkning af store bygninger, som f.eks. etagebyggeri og erhverv.

ENERGIMÆRKE

FOR BYGNINGEN

**Kroghstræde 1
9220 Aalborg Øst**

Større bygninger over 600 m², der ofte besøges af offentligheden, er pålagt til enhver tid, at synliggøre energimærkningscertifikatet for brugerne af bygningen.

Energimærkningen er baseret på beregnet forbrug



Energistyrelsen

Gyldig fra den 15. januar 2024 til den 15. januar 2034
Energimærkningsnummer: 0