



Energistyrelsen

DIN BYGNING HAR  
ENERGIMÆRKE

C

## ENERGIMÆRKNINGSRAPPORT

ENERGIMÆRKE OG FORSLAG TIL ENERGIFORBEDRINGER

Bygning 14  
Pontoppidanstræde 105  
9220 Aalborg Øst

Du betaler hvert år **200 kr.**  
mere, end du behøver i energjudgifter\*

### ENERGIKONSULENTENS BEDSTE ANBEFALINGER

#### 1 Isolering af tilslutningsrør til varmtvandsbeholder op til 50 mm

Årlig besparelse: 200 kr.  
Investering: 2.600 kr.

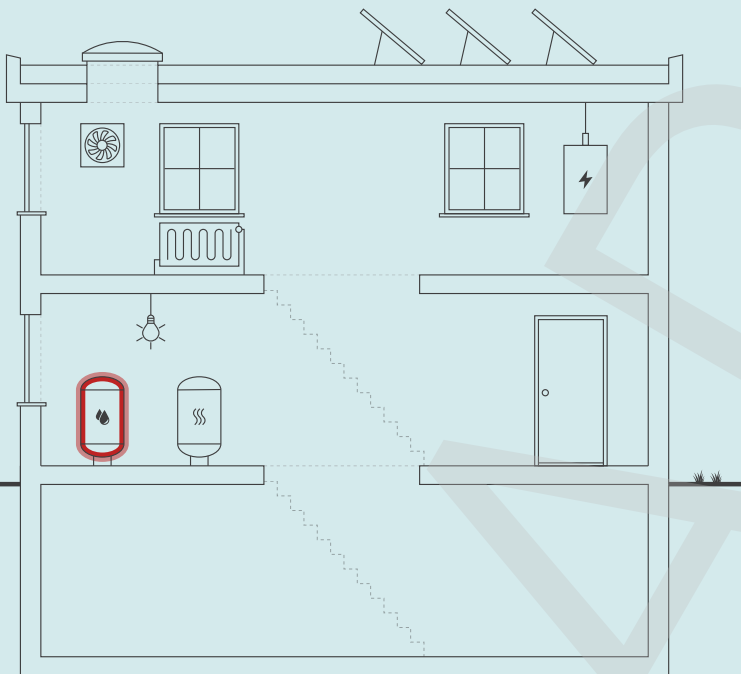

Skitsen illustrerer en generisk bygning, baseret på bygningens karaktertræk. Ikonforklaring kan ses under afsnittet IKONFORKLARING.

### BYGNINGENS ENERGIFORBRUG\*

	I DAG	EFTER RENTABLE TILTAG	DU SPARER ÅRLIGT
Fjernvarme	199.200 kr.	199.000 kr.	200 kr.
El til andet	81.800 kr.	81.800 kr.	0 kr.
Samlet energjudgift	281.000 kr.	280.800 kr.	200 kr.
Samlet CO <sub>2</sub> -udledning	28,09 ton	28,08 ton	0,01 ton

\* Tallene er baseret på en standardiseret brug af bygningen. Se siden: FORMÅLET MED ENERGIMÆRKNINGEN.

### BYGNINGENS PLACERING PÅ ENERGIMÆRKNINGSSKALAEN



#### Adresse

Pontoppidanstræde 105  
9220 Aalborg Øst

#### Energimærkningsnummer

0

#### Gyldighedsperiode

15. januar 2024 - 15. januar 2034

#### Udarbejdet af

Bygningsstyrelsen  
CVR-nr.: 58182516

På denne side får du hjælp til at igangsætte de energiforbedringer, som energikonsulenten har fremhævet. Du kan sammenligne tiltagene på tværs af økonomi, klima og praktiske forhold, ligesom der til hvert forslag er en trinvis guide til at komme i gang med energiforbedringerne.

På de følgende sider i rapporten finder du detaljeret information om energikonsulentens forbedringsforslag.

### ISOLERING AF TILSLUTNINGSRØR TIL VARMTVANDSBEHOLDER OP TIL 50 MM

- 1 Find en håndværker eller anden relevant fagperson som kan hjælpe dig med planlægning og udførelse af din energiforbedring.
- 2 Undersøg nærmere om Isolering af tilslutningsrør til varmtvandsbeholder op til 50 mm
- 3 Læs mere om energiforbedringer på [spareenergi.dk](http://spareenergi.dk)
- 4 Indhent et eller flere tilbud på energiforbedringen, udvælg den løsning, der passer dig bedst, og begynd din energiforbedring.



**Besparelse**  
200 kr./årligt



**CO2-reduktion**  
10 kg./årligt



**Investering**  
2.600 kr.



**Renoveringstid**  
Andet

#### RÅD OM FINANSIERING

Der eksisterer flere offentlige tilskudspuljer, hvorfra det er muligt at ansøge om tilskud til energirenoveringer. Hold dig opdateret om eksisterende tilskudspuljer på [www.spareenergi.dk](http://www.spareenergi.dk).

Flere banker tilbyder klima- og energieffektiviseringslån med lav rente. Ring til din bank og hør, hvad de kan tilbyde.

#### HJÆLP TIL GENNEMFØRELSE AF ENERGIBESPARELSER

Energikonsulenten kan fortælle dig, hvilke forudsætninger der ligger til grund for de enkelte forbedringsforslag.

På [spareenergi.dk](http://spareenergi.dk) kan du læse mere om energirenoveringer og finde inspiration og hjælp til at igangsætte en energirenovering. Find f.eks. Bygningsguiden, hvor vi har samlet viden om de mest almindelige hustyper i Danmark – så du kan få overblik over, hvordan man opnår en bedre bolig, der både er energieffektiv, har et godt indeklima og er tidssvarende.

**Adresse**

Pontoppidanstræde 105  
9220 Aalborg Øst

**Energimærkningsnummer**

0

**Gyldighedsperiode**

15. januar 2024 - 15. januar 2034

**Udarbejdet af**

Bygningsstyrelsen  
CVR-nr.: 58182516

På denne side kan du sammenligne økonomi og klimaeffekt for alle rapportens forbedringsforslag.

SIDE 3 - BILAG

RENTABLE RENOVERINGSFORSLAG			
RENOVERINGSFORSLAG	ÅRLIG BESPARELSE*	INVESTERING	REDUKTION I ÅRLIGT UDLEDT CO <sub>2</sub>
<b>VARMTVANDSRØR</b> Isolering af tilslutningsrør til varmtvandsbeholder op til 50 mm	200 kr.	2.600 kr.	10 kg CO <sub>2</sub>
ANDRE FORSLAG DER KAN VÆRE RENTABLE, HVIS DE UDFØRES SAMMEN MED ANDRE RENOVERINGER			
<b>FLADT TAG</b> Efterisolering af fladt tag med 200 mm isolering, så den samlede isolering udgør 300 mm	2.000 kr.		185 kg CO <sub>2</sub>
<b>UDNYTTET TAGRUM</b> Indvendig efterisolering af skråvægge med 150 mm isolering	3.200 kr.		302 kg CO <sub>2</sub>
<b>KÆLDER YDERVÆGGE</b> Udvendig efterisolering af kælderydervægge mod jord med 200 mm	14.500 kr.		1.377 kg CO <sub>2</sub>
<b>TERRÆNDÆK</b> Ophugning af eksisterende terrændæk og støbning af nyt med 200 mm isolering	12.500 kr.		1.181 kg CO <sub>2</sub>
<b>KÆLDERGULV</b> Ophugning af eksisterende kældergulv og støbning af nyt med 200 mm mineraluld eller polystyrenplader	6.600 kr.		619 kg CO <sub>2</sub>
<b>VARMTVANDSRØR</b> Isolering af brugsvandsrør og cirkulationsledning op til 50 mm	1.100 kr.		98 kg CO <sub>2</sub>
<b>SOLCELLER</b> Montage af nye solceller	4.800 kr.		1.159 kg CO <sub>2</sub>

\* Tallene er baseret på en standardiseret brug af bygningen. Se siden: FORMÅLET MED ENERGIMÆRKNINGEN.

## Adresse

Pontoppidanstræde 105  
9220 Aalborg Øst

## Energimærkningsnummer

0

## Gyldighedsperiode

15. januar 2024 - 15. januar 2034

## Udarbejdet af

Bygningsstyrelsen  
CVR-nr.: 58182516

# FORMÅLET MED ENERGIMÆRKNINGEN

Energimærkning af bygninger har to formål: Mærkningen synliggør bygningens beregnede energibehov og er derfor en form for varedeklaration, når en bygning sælges eller udlejes. På baggrund af det beregnede energibehov tildeles boligen en karakter på energimærkningskalaen fra A2020 til G.

Rapporten giver et overblik over de energimæssige forbedringer af bygningen, som er rentable at gennemføre eller kan være rentable, hvis de udføres sammen med andre renoveringer. Rapporten beskriver hvad forbedringerne går ud på, hvad de koster at gennemføre, hvor meget energi og CO2 man sparer, og hvor stor besparelse der kan opnås på el- og varmeregninger ud fra det beregnede energibehov.

## DERFOR SKAL DU GENNEMFØRE ENERGIFORBEDRINGER:

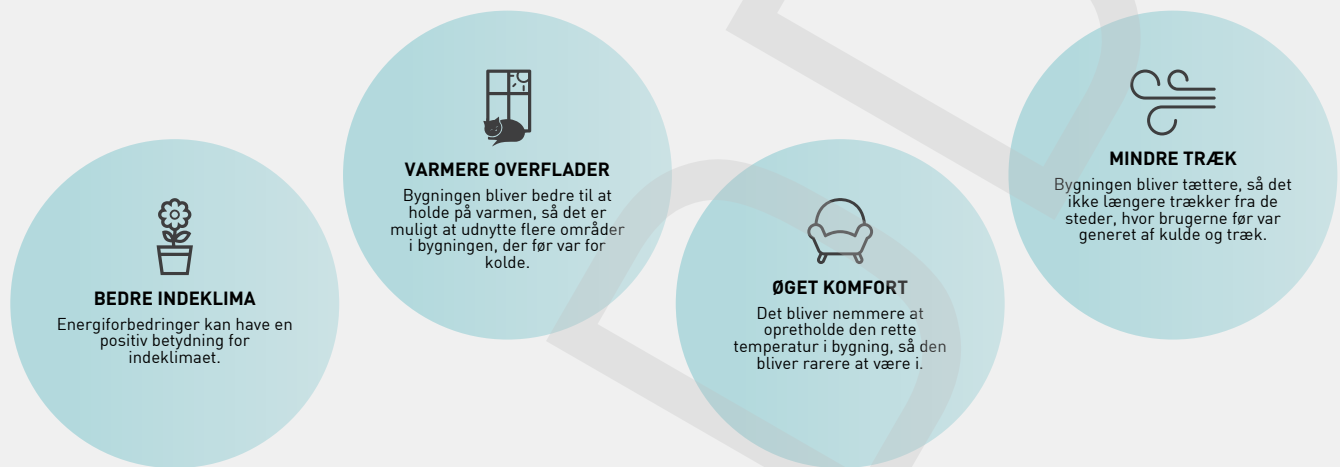

Det beregnede energibehov er en ret præcis indikator for bygningens energimæssige kvalitet – i modsætning til det faktiske forbrug, som naturligvis er stærkt afhængigt både af vejret og af de vaner, som bygningens brugere har. Nogle sparer på varmen, mens andre fyrer for åbne vinduer eller bruger store mængder varmt vand.

For at kunne sammenligne bygningers energimæssige kvalitet, beregnes bygningens beregnede energibehov ud fra en række standardantagelser for vej, familiestørrelse, indendørstemperatur, adfærd m.v. Nedenfor ses de mest centrale antagelser for det beregnede energibehov.

## FIRE ÅRSAGER TIL AT BYGNINGENS FAKTISKE VARMEREGNING KAN AFVIGE FRA DET BEREGNEDNE ENERGIBEHOV I RAPPORTEN:

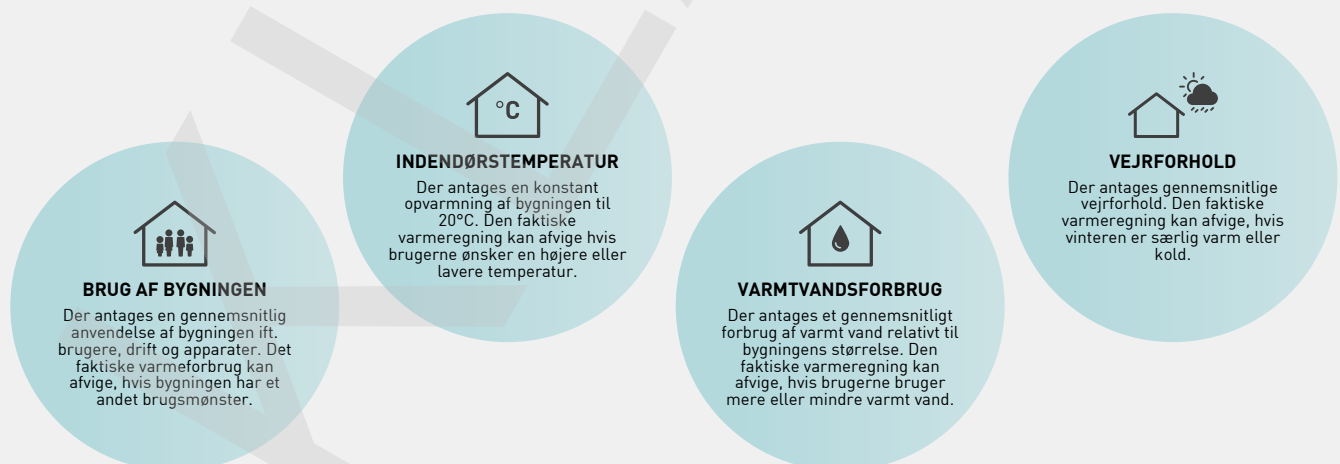

Adresse  
Pontoppidanstræde 105  
9220 Aalborg Øst

Energimærkningsnummer  
0

Gyldighedsperiode  
15. januar 2024 - 15. januar 2034

Udarbejdet af  
Bygningsstyrelsen  
CVR-nr.: 58182516



## BYGNINGSBESKRIVELSE / Pontoppidanstræde 105

## ADRESSE

Pontoppidanstræde 105, 9220 Aalborg Øst

## BYGNINGENS ANVENDELSE I FØLGE BBR

Universitet (422)

KOMMUNE NR. 851	BFE NR.	BYGNINGS NR. 14	BOLIGAREAL I BBR 0 m <sup>2</sup>	ERHVERVSAREAL I BBR 2709 m <sup>2</sup>
OPFØRELSESÅR 1982	OPVARMET BYGNINGSAREAL 2709 m <sup>2</sup>	HERAF TAGETAGE OPVARMET 0 m <sup>2</sup>	HERAF KÆLDERETAGE OPVARMET 645 m <sup>2</sup>	UOPVARMET KÆLDERETAGE 0 m <sup>2</sup>
ÅR FOR VÆSENTLIG RENOVERING Ikke angivet	VARMEFORSYNING Fjernvarme	SUPPLERENDE VARME Ingen		

C

ENERGIMÆRKE

C

ENERGIMÆRKE EFTER RENTABLE BESPARELSERFORSLAG

B

ENERGIMÆRKE EFTER ALLE BESPARELSERFORSLAG

## BYGNINGENS BEREGNEDE ENERGIBEHOV

## Opvarmning

FORSYNINGSFORM Fjernvarme	VARMEBEHOV I kWh 233.950	OMREGNET TIL ENERGIENHED FOR FORSYNINGSFORM 233.950 kWh fjernvarme
------------------------------	-----------------------------	---

## Andre energibehov

EL TIL ANDET*	kWh
El til bygningsdrift	30.592
El til forbrug	34.790

\*El til bygningsdrift er det elforbrug, der i beregningen går til installationer, f.eks. varmfordelingspumper, ventilation mv. El til forbrug dækker over et standardiseret, gennemsnitligt elforbrug til f.eks. hvidevarer, tv mv. El til forbrug påvirker ikke energimærkekaraktæren, men den varme der afgives fra elforbrugende udstyr reducerer bygningens beregnede varmebehov.

## Adresse

Pontoppidanstræde 105  
9220 Aalborg Øst

## Energimærkningsnummer

0

## Gyldighedsperiode

15. januar 2024 - 15. januar 2034

## Udarbejdet af

Bygningsstyrelsen  
CVR-nr.: 58182516

## ANVENDTE ENERGIPRISER INKL. AFGIFTER VED BEREGNING AF BESPARELSER

Anvendte energipriser ved beregning af energibesparelserne i denne rapport:

### Fjernvarme

0,68 kr. pr. kWh

Fast afgift: 39.146 kr. pr. år

### Elektricitet til andet end opvarmning

1,25 kr. pr. kWh

Da energimærkets gyldighed er 10 år bør man altid kontrollere nyeste priser hos leverandøren, særligt kan fjernvarmepreiser svinge en del, endda indenfor samme år.

I beregninger er anvendt estimerede priser, der omfatter materialer, timeløn til professionelle håndværkere, eventuelle projekteringsomkostninger, byggepladsomkostninger - herunder stillads samt følge- og miljøomkostninger.

Det anbefales at indhente overslag på rapportens besparelsesforslag til almen orientering inden en konkret planlægning igangsættes, herunder projektforslag og indhentning af en fast tilbudspris. Der kan være store afvigelser fra den estimerede pris og en konkret pris, blandt andet på grund af regionale og beskæftigelsesmæssige forhold.

De anvendte el- og brændselspriser er med udgangspunkt i gennemsnits dagspriser, da der kan være forskelle på disse. Priser kan derfor afvige fra aktuelle forhold.

Ønskes der yderligere oplysninger om løsningsforslag og muligheder for efterisolering, varmeinstallationer og ventilation, henvises til "Videncenter for energibesparelser i bygninger" Foruden informative tegninger og eksempler på flere aktuelle situationer, enhver husejer kan komme ud for, indeholder de enkelte afsnit også en udførlig arbejdsbeskrivelse i et let og forståeligt sprog. Der er også henvisninger til yderligere informationer om de enkelte løsningsforslag.

Videncenter for energibesparelser kan kontaktes på tlf. 72 20 22 55 eller på hjemmesiden [www.byggeriogenergi.dk](http://www.byggeriogenergi.dk)

## OPLYST FORBRUG INKL. MOMS OG AFGIFTER

Denne rapport indeholder oplysninger omkring det faktiske forbrug, som energikonsulenten har indhentet ved udførelsen af energimærket. Oplysningerne om det faktiske forbrug kan ses under afsnittet OPLYST ENERGIFORBRUG.

## FIRMA

Firmanummer:

CVR-nummer: 58182516

Bygningsstyrelsen  
Carsten Niebuhrs Gade 43  
1577 København V

alase@bygst.dk  
tlf. 45 4170 1000

Ved energikonsulent  
Alaedin Seyedi

## RAPPORTENS GYLDIGHED

Gyldig fra 15. januar 2024 til den 15. januar 2034

## KLAGEMULIGHEDER

Tror du, der er fejl i rapporten, eller ønsker du at klage over energimærkningen, skal du rette henvendelse til det certificerede energimærkningsfirma, der har udarbejdet mærkningen.

Ejeren af bygningen eller enheden kan klage. Klagen skal være modtaget hos det certificerede energimærkningsfirma, senest:

- 1 år efter energimærkningsrapportens dato, eller
- 1 år efter bygningens overtagelsesdag, som er aftalt mellem sælger og køber, hvis bygningen efter indberetningen af energimærkningsrapporten har fået ny ejer - dog senest 6 år efter energimærkningsrapportens datering.

Reglerne om klageadgang står i gældende bekendtgørelse om energimærkning af bygninger. Klik ind på linket og læs mere om, hvordan du indgiver en klage.

[www.ens.dk/ansvarsomraader/energimaerkning-af-bygninger/klagevejledning](http://www.ens.dk/ansvarsomraader/energimaerkning-af-bygninger/klagevejledning)

Det certificerede energimærkningsfirma behandler klagen og bør meddele sin skriftlige afgørelse af klagen inden for 4 uger.

### Adresse

Pontoppidanstræde 105  
9220 Aalborg Øst

### Energimærkningsnummer

0

### Gyldighedsperiode

15. januar 2024 - 15. januar 2034

### Udarbejdet af

Bygningsstyrelsen  
CVR-nr.: 58182516

### **FORBEHOLD FOR PRISER PÅ INVESTERING I ENERGIBESPARELSE**

Energimærkets besparelsesforslag er baseret på energikonsulentens erfaring og vurdering. Før energibesparelsesforslagene iværksættes, bør der altid indhentes tilbud fra flere leverandører, da de angivne priser alene skal betragtes som vejledende. Desuden bør det undersøges om energiforbedringen kræver myndighedsgodkendelse.

Årligt abonnement for salg af el bør undersøges nærmere, da dette variere meget på det frie el marked.

For en konkret vurdering af ejendommens isoleringsmæssige tilstand, skal der udføres destruktive indgreb i klimaskærmen.

### **DESTRUKTIVE UNDERSØGELSER**

Der er i forbindelse med bygningsgennemgang ikke givet tilladelse til at foretage destruktive undersøgelser. Oplysning om isolering beror derfor på energikonsulentens skøn, tegningsmateriale og byggeskik.

### **BEHANDLING AF OPLYSNINGER**

Energistyrelsen er ansvarlig for behandlingen af oplysninger om bygningen, herunder offentliggørelse af energimærkningsrapporten. Du kan læse mere om reglerne, samt hvordan vi behandler oplysninger på vores hjemmeside.

[www.ens.dk/ansvarsomraader/energimaerkning-af-bygninger/lovgivning-om-energimaerkning](http://www.ens.dk/ansvarsomraader/energimaerkning-af-bygninger/lovgivning-om-energimaerkning)

Nærværende energimærkningsrapport vedrører BBR meddelelsens bygning nr. 14

Der var ved besigtigelsen følgende tegninger til rådighed:  
Plantegning

Der var ikke givet tilladelse til destruktive undersøgelser

Repræsentant for bygningen var ikke til stede.

Brugstiden for bygningen oplyses at være med hovedaktivitet fra 8 - 16 svarende til 40 timer/ugen.

Inden gennemførelse af energibesparelserne i rapporten bør flg. forhold undersøges nærmere i samarbejde med en rådgiver.

- Ved efterisolering af bygningens konstruktioner skal det sikres at disse og nærliggende konstruktioner ventileres og udføres forsvarligt for at undgå fugtproblemer.
- Evt. myndigheds restriktioner.

Derudover er det vigtigt som bruger af bygningen, at sikre tilstrækkelig udluftning i bygningen, da man ved f.eks. udskiftning af vinduer og efterisolering ofte får en mere tæt bygning.

Såfremt energibesparende forslag er udeladt af rapporten i forbindelse med klimaskærmen, grunder dette i rentabilitet og at nuværende isoleringsforhold er af fornuftigt niveau. Ligeledes kan være udeladt forslag vedr. vedvarende energi, grundet bygningens nuværende opvarmningsform

-----

Det oplyste el-forbrug er: 899.164,94 kWh

Det beregnede el-forbrug til bygningsdrift er: 61.829,00 kWh

Differencen, som må antages at dække procesenergi og usikkerheder, er: 837.335,94 kWh

### KOMMENTARER TIL BYGNINGSBESKRIVELSEN

Det opvarmede areal er bestemt ud fra opmåling af bygningen i forbindelse med energimærkningen.

Det opvarmede etageareal i henhold til energimærkningens opmåling er i overensstemmelse med BBR meddelelsen.

#### Adresse

Pontoppidanstræde 105  
9220 Aalborg Øst

#### Energimærkningsnummer

0

#### Gyldighedsperiode

15. januar 2024 - 15. januar 2034

#### Udarbejdet af

Bygningsstyrelsen  
CVR-nr.: 58182516



# GENNEMGANG AF BYGNINGENS ENERGITILSTAND

På de følgende sider kan du se en detaljeret beskrivelse af energitilstanden af din bygning, energikonsulentens forslag til energiforbedringer og tilhørende energiløsninger.

Nogle forbedringsforslag er rentable. Det betyder, at du sparer mere på dit energiforbrug inden for energiforbedringens levetid, end energiforbedringen koster at gennemføre.

De rentable forslag fremgår med en investeringspris.

Nogle forbedringsforslag kan med fordel overvejes ved renoveringer, eller hvis der er bygningsdele, der alligevel skal udskiftes. Investeringsprisen til forbedringsforslag ved renovering, er ikke angivet da investeringen vil afhænge af den konkrete renovering, som skal ske i forbindelse med besparelsesforslaget.

## TAG OG LOFT

### FLADT TAG

#### STATUS

Det flade tag over kontorer, undervisningslokaler mv. er isoleret med 200 mm isolering. Isoleringstykkelsen er med udgangspunkt i forevist tegningsmateriale, da konstruktionen er utilgængelig.

Det flade tag over gangarealer er isoleret med 100 mm isolering. Isoleringstykkelsen er med udgangspunkt i forevist tegningsmateriale, da konstruktionen er utilgængelig.

#### RENOVERINGSFORSLAG

Eksisterende tag efterisoleres udvendigt med 200 mm trædefast isolering, så den samlede mængde udgør 300 mm isolering. Den nye tagflade skal have en taghældning på mindst 1:40. Eksisterende tagbeklædning rengøres og efterses for evt. skader, der i så fald skal udbedres. Herved sikres et tæt underlag, der kan fungere som dampspærre i den nye konstruktion. Forudsætningen herfor er, at den eksisterende dampspærre er perforeret. Inden pap- og efterisoleringsarbejdet udføres, skal det eksisterende tag være helt tørt og uden lunger eller buler. Hvis det eksisterende tag er udført med ventilationsspalte mellem isoleringslag og tagbeklædning, skal spalten lukkes effektivt for ikke at miste effekten af efterisoleringslaget. Hvis det eksisterende tag er vådt, dvs. træfugten er over 15-17 %, skal ventilationsspalten forblive åben, indtil konstruktionen er tør, anslået efter et år. Tagkonstruktionen skal udføres med effektivt afvandingssystem til regnvand. Det anbefales, at det udføres med synlige nedløbsrør og tagrender af hensyn til senere inspektion.

#### ÅRLIG BESPARELSE

2.000 kr.

#### INVESTERING

### UDNYTTET TAGRUM

#### STATUS

Skrå tag/vægge over undervisningsrum er isoleret med 150 mm isolering. Isoleringstykkelsen er med udgangspunkt i forevist tegningsmateriale, da konstruktionen er utilgængelig.

#### RENOVERINGSFORSLAG

Indvendig efterisolering af skråvægge med 150 mm isolering, så den samlede isoleringstykkelse opnår 300 mm. Det foreslås at isolere skråvægge indefra, i forbindelse med større indvendig renovering. Eksisterende beklædning fjernes og bortskaffes, og der udføres den nødvendige forskalling for den nye isolering og vægbeklædning. Tætheden skal sikres iht. gældende regler.

#### ÅRLIG BESPARELSE

3.200 kr.

#### INVESTERING

#### Adresse

Pontoppidanstræde 105  
9220 Aalborg Øst

#### Energimærkningsnummer

0

#### Gyldighedsperiode

15. januar 2024 - 15. januar 2034

#### Udarbejdet af

Bygningsstyrelsen  
CVR-nr.: 58182516

## YDERVÆGGE

## HULE YDERVÆGGE

## STATUS

Ydervægge er udført som 35 cm hulmur. Vægge består udvendigt og indvendigt af tegl. Konstruktions- og isoleringsforhold er konstateret ud fra tegningsmateriale.

## KÆLDER YDERVÆGGE

## STATUS

Kælderydervægge mod jord består af 35 cm massiv betonvæg. Konstruktions- og isoleringsforhold er skønnet ud fra opførelsestidspunktet.

## RENOVERINGSFORSLAG

Udvendig efterisolering med 200 mm isoleringsplader på kælderydervægge. Der skal anvendes et godkendt efterisoleringsprodukt til kælderydervægge. Arbejdet bør udføres i sammenhæng med isolering af samtlige kælderydervægsarealer, placeret både under og over terræn. De samlede isoleringsarbejder skal derfor udføres til så stor dybde som muligt, dog ikke dybere end kældervægsfundamentet. Normalt mindst svarende til samme niveau som underside af indvendigt kældergulv for at bryde kuldebroen. Efter opsætning af den udvendige isolering, udføres der en regntæt inddækning øverst på efterisoleringen. Den skal udformes, så vand der løber ned ad facaden, bliver bortledt fra væggene effektivt. Hvis der ikke forefindes et omfangsdræn, bør dette etableres i forbindelse med efterisoleringsarbejdet.

## ÅRLIG BESPARELSE

14.500 kr.

## INVESTERING

## VINDUER, OVENLYS OG DØRE

## FACADEVINDUER

## STATUS

Bygningen har vinduer med 3-lags energirude

## OVENLYS

## STATUS

Bygningen har ovenlysvinduer med 3-lags energirude

## Adresse

Pontoppidanstræde 105  
9220 Aalborg Øst

## Energimærkningsnummer

0

## Gyldighedsperiode

15. januar 2024 - 15. januar 2034

## Udarbejdet af

Bygningsstyrelsen  
CVR-nr.: 58182516

## YDERDØRE

## STATUS

Bygningen har yderdøre med 3-lags energirude

Bygningen har en port som er isoleret

Bygningen har massive døre - Kælder

## GULVE

## TERRÆNDÆK

## STATUS

Terrændæk er vurderet udført i henhold til gældende Bygningsreglement på opførelsestidspunktet. Isoleringstykkelsen er med udgangspunkt i byggeskik på opførelsestidspunktet, da konstruktionen er utilgængelig.

## RENOVERINGSFORSLAG

Fjernelse af eksisterende terrændæk og udgravning til underkant af ny isolering, der afrettes i tyndt sandlag. Der isoleres med 200 mm trædefast mineraluld eller polystyrenplader, og afsluttes med 10 cm beton og slidlagsgulve. Overside af slidlag afpasses ny gulvbelægning. Eksisterende installationer efterisoleres og fastholdes for senere indstøbning. Hvis der er samlinger på rør må disse ikke indstøbes. Alternativt udføres nye installationer. Nye installationer er ikke indregnet i investeringen.

## ÅRLIG BESPARELSE

12.500 kr.

## INVESTERING

## KÆLDERGULV

## STATUS

Kældergulv er udført af beton med slidlagsgulv. Gulvet er uisolert. Konstruktions- og isoleringsforhold er skønnet ud fra opførelsestidspunktet.

## RENOVERINGSFORSLAG

Fjernelse af eksisterende kældergulv og udgravning til underkant af ny isolering, der afrettes i tyndt sandlag. Der isoleres med 200 mm trædefast mineraluld eller polystyrenplader, og afsluttes med 10 cm beton og slidlagsgulve. Overside af slidlag afpasses ny gulvbelægning. Eksisterende installationer efterisoleres og fastholdes for senere indstøbning. Hvis der er samlinger på rør må disse ikke indstøbes. Alternativt udføres nye installationer. Nye installationer er ikke indregnet i investeringen.

## ÅRLIG BESPARELSE

6.600 kr.

## INVESTERING

## Adresse

Pontoppidanstræde 105  
9220 Aalborg Øst

## Energimærkningsnummer

0

## Gyldighedsperiode

15. januar 2024 - 15. januar 2034

## Udarbejdet af

Bygningsstyrelsen  
CVR-nr.: 58182516

## VENTILATION

### VENTILATION

#### STATUS

##### Anlæg - VE06

Anlægget ventilerer laboratorie / værksted.  
Varmegenvinding sker ved roterende veksler.  
Drifttid er 08:15-15:30 og styres via CTS.  
Anlægget er CAV - Konstant luftmængde.  
Anlæg er placeret i teknikrum 1.101  
Fabrikat SystemAir

##### Anlæg - VE07

Anlægget ventilerer kontorer/grupperum og auditorium.  
Varmegenvinding sker ved roterende veksler.  
Drifttid er 08:15-15:30 og styres via CTS.  
Anlægget er CAV - Konstant luftmængde.  
Anlæg er placeret i teknikrum 4.131  
Fabrikat SystemAir

##### Anlæg - VE08

Anlægget ventilerer kontorer, grupperum, seminarum samt laboratorium.  
Varmegenvinding sker ved roterende veksler.  
Drifttid er 08:15-15:30 og styres via CTS.  
Anlægget er CAV - Konstant luftmængde.  
Anlæg er placeret i teknikrum 3.127  
Fabrikat SystemAir

##### Anlæg - VE09

Anlægget ventilerer værksted, hydraulik og heavy laboratorium.  
Varmegenvinding sker ved roterende veksler.  
Drifttid er 08:15-15:30 og styres via CTS.  
Anlægget er CAV - Konstant luftmængde.  
Anlæg er placeret i teknikrum i kælderen.  
Fabrikat SystemAir

Udsugningsanlæg som betjener toiletterne vurderes at være i drift i bygningens generelle driftstid.  
Grundet begrænset adgang har det ikke været muligt at besigtige anlæggene.

## VARMEANLÆG

### FJERNVARME

#### STATUS

Bygningerne opvarmes med fjernvarme. Anlægget er udført som direkte fjernvarmeanlæg, med fjernvarmevand i fordelingsnettet. Anlægget er placeret i kælderen under bygningen på Pontoppidanstræde 105-109, hvorfra det fordeles ud til Pontoppidanstræde 101 og 103.

#### Adresse

Pontoppidanstræde 105  
9220 Aalborg Øst

#### Energimærkningsnummer

0

#### Gyldighedsperiode

15. januar 2024 - 15. januar 2034

#### Udarbejdet af

Bygningsstyrelsen  
CVR-nr.: 58182516

## VARMEPUMPER

### STATUS

Der er ikke stillet forslag til varmepumpe, da dette, med bygningens eksisterende varmeanlæg og den dertilhørende energipris, ikke vil kunne medføre et fornuftigt og rentabelt forslag.

## SOLVARME

### STATUS

Der er ikke stillet forslag til solvarmeanlæg, da dette, med bygningens eksisterende varmeanlæg og den dertilhørende energipris, ikke vil kunne medføre et fornuftigt og rentabelt forslag.

## VARMEFORDELING

### VARMEFORDELING

#### STATUS

Den primære opvarmning af ejendommen sker via radiatorer i opvarmede rum. Varmefordelingsrør er udført som to-strengs anlæg.

## VARMERØR

### STATUS

Varmerør er udført som type DN 65, fremført under jorden i præisoleret kappe.

## VARMEFORDELINGSPUMPER

### STATUS

I varmeanlægget er der monteret en fordelingspumpe, af fabrikat Grundfos, type Magna. Pumpen har en maksimal effekt på 37 Watt.

Placeret i teknikrum - 4.131 og udvendigt teknikrum 1.101

I varmeanlægget er der monteret en cirkulationspumpe, af fabrikat Grundfos, type Magna1. Pumpen har en maksimal effekt på 56 Watt.

Placeret i udvendigt teknikrum - 1.101

I varmeanlægget er der monteret en fordelingspumpe, af fabrikat Grundfos, type Magna. Pumpen har en maksimal effekt på 85 Watt.

Placeret i teknikrum 3.127

I varmeanlægget er der monteret en fordelingspumpe, af fabrikat Grundfos, type Magna. Pumpen har en maksimal effekt på 185 Watt.

Placeret i teknikrum i kælderen.

#### Adresse

Pontoppidanstræde 105  
9220 Aalborg Øst

#### Energimærkningsnummer

0

#### Gyldighedsperiode

15. januar 2024 - 15. januar 2034

#### Udarbejdet af

Bygningsstyrelsen  
CVR-nr.: 58182516

**AUTOMATIK****STATUS**

Der er monteret udetemperaturkompensering til regulering af fremløbstemperaturen i varmeanlægget.

Udenfor fyringssæsonen forudsættes det i beregningen, at varmeanlægget kan afbrydes. Enten automatisk via udeføler eller manuelt ved lukning af ventiler og slukning af varmfordelingspumper.

Der er monteret termostatventiler på alle radiatorer til regulering af korrekt rumtemperatur.

**VARMT BRUGSVAND****VARMT BRUGSVAND****STATUS**

I beregningen er der indregnet et varmtvandsforbrug på 100 liter pr. m<sup>2</sup> opvarmet etageareal pr. år.

**VARMTVANDSRØR****STATUS**

Tilslutningsrør til varmtvandsbeholder er udført som 3/4" stålrør. Rørene er isoleret med 20 mm isolering.

Brugsvandsrør med cirkulation er udført som 3/8" stålrør. Rørene er isoleret med 20 mm isolering.

**RENOVERINGSFORSLAG**

Isolering af tilslutningsrør til varmtvandsbeholder op til 50 mm isolering, udført enten med rørskåle eller lamelmåtter.

**ÅRLIG BESPARELSE**

200 kr.

**INVESTERING**

2.600 kr.

**RENOVERINGSFORSLAG**

Isolering af brugsvandsrør og cirkulationsledning op til 50 mm isolering, udført enten med rørskåle eller lamelmåtter.

**ÅRLIG BESPARELSE**

1.100 kr.

**INVESTERING****VARMTVANDSPUMPER****STATUS**

I brugsvandsanlægget er der monteret en cirkulationspumpe, af fabrikat Grundfos, type Magna1. Pumpen har en maksimal effekt på 180 Watt.

**Adresse**

Pontoppidanstræde 105  
9220 Aalborg Øst

**Energimærkningsnummer**

0

**Gyldighedsperiode**

15. januar 2024 - 15. januar 2034

**Udarbejdet af**

Bygningsstyrelsen  
CVR-nr.: 58182516

## VARMTVANDSBEHOLDER

## STATUS

Varmt brugsvand produceres via brugsvandsveksler, fabrikat APV.  
Placeret i kælderen i bygning - Pontoppidanstræde 105.

## EL

## BELYSNING

## STATUS

Belysningen i gangarealer består af loft monteret armaturer med T5-Lysstofsrør belysning.  
Lyset tændes og slukkes manuelt.

Belysningen på toiletter består af 1-rørs armaturer med T5 lysstofrør.  
Lyset tændes og slukkes ved bevægelsesmelder.

Belysningen i teknikrum, depoter og øvrige sekundære rum består af 1-rørs (T8) armaturer.  
Lyset tændes og slukkes manuelt.

Belysningen i kontor, undervisnings rum mv. består af loft monteret armaturer med T5-Lysstofsrør belysning.  
Lyset tændes og slukkes manuelt.

## Udendørsbelysning

Belysningen består af væglamper, pullerter og lysstandere med LED samt lysstandere og skot lamper med sparepære.  
Styres via CTS-anlæg.

Belysningen på kælder består af 1-rørs armaturer med T5 lysstofrør.  
Lyset tændes og slukkes ved bevægelsesmelder.

Belysningen i værksted består ned hængte lamper med LED.  
Belysningen tændes og slukkes manuelt.

## SOLCELLER

## STATUS

Der er ingen solceller på bygningen.

## RENOVERINGSFORSLAG

Pontoppidanstræde 101:  
Det anbefales at montere solceller til supplerung af elforbruget. I forslaget er regnet med et ca. 250 m<sup>2</sup> solfangerpanel monteret på de flade tage på vinklede stativer med en hældning på 15 grader i forhold til vandret, orienteret direkte mod syd.

## ÅRLIG BESPARELSE

4.800 kr.

## INVESTERING

## Adresse

Pontoppidanstræde 105  
9220 Aalborg Øst

## Energimærkningsnummer

0

## Gyldighedsperiode

15. januar 2024 - 15. januar 2034

## Udarbejdet af

Bygningsstyrelsen  
CVR-nr.: 58182516

## ADRESSE

Pontoppidanstræde 105, 9220 Aalborg Øst

## KOM-, EJD- OG BYGNINGSNR

851-479732-14

## BFE NR

## OPLYST FORBRUG INKL. MOMS OG AFGIFTER

Herunder vises det oplyste forbrug for afregningsperioderne.

## Fjernvarme

Varmeudgifter	0 kr. i afregningsperioden
Fast afgift	0 kr. pr. år
Varmeforbrug	210.604 kWh fjernvarme
Aflæst periode	1. januar 2022 - 1. december 2022

## OPLYST FORBRUG OMREGNET TIL NORMALÅRS FORBRUG

Herunder vises det oplyste forbrug omregnet til et normalt gennemsnitsår. Det er normalårets forbrug, der kan sammenlignes med det beregnede forbrug.

Varmeudgifter	0 pr. år
Fast afgift	0 pr. år
Varmeudgift i alt	0 pr. år
Varmeforbrug	260.937 kWh fjernvarme
CO2 udledning	16,96 ton CO2 pr. år

## Adresse

Pontoppidanstræde 105  
9220 Aalborg Øst

## Energimærkningsnummer

0

## Gyldighedsperiode

15. januar 2024 - 15. januar 2034

## Udarbejdet af

Bygningsstyrelsen  
CVR-nr.: 58182516



En bygning består af mange dele, der har betydning for bygningens energibehov. Figuren herunder giver en forklaring af de væsentligste dele på tværs af konstruktioner og installationer.

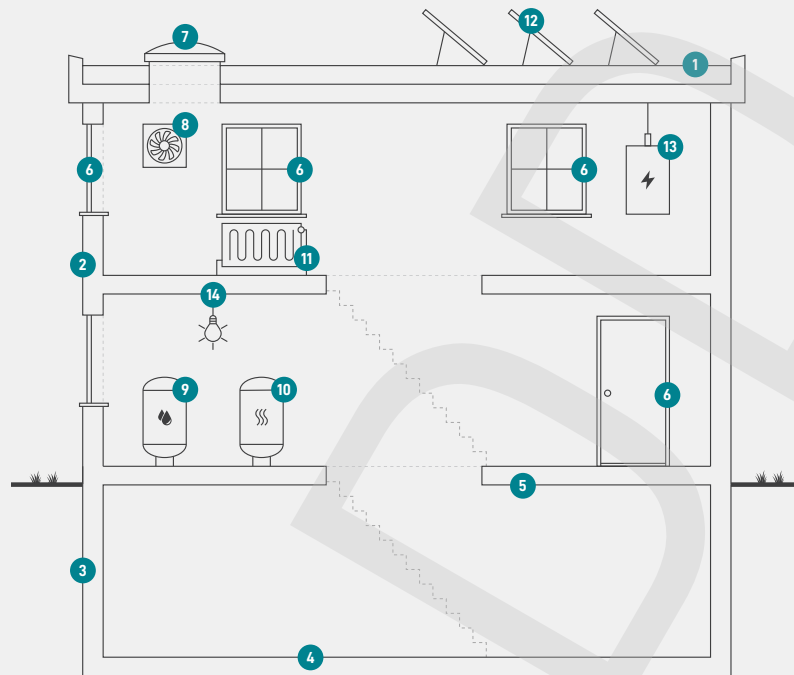

1

### Tag og loft

Bygningens øverste del af klimaskærmen, f.eks. et loftrum, et fladt tag eller et udnyttet tagrum.

2

### Ydervægge

Bygningens vægge ud mod det fri eller mod uopvarmede områder. Væggen kan være hule, massive eller lette ydervægge.

3

### Kælderydervægge

Bygningens kælderydervægge, som vender mod jorden.

4

### Kældergulv

Bygningens nederste del af klimaskærmen i bygninger med opvarmet kælder.

5

### Etageadskillelse og gulv

Bygningens nederste del af klimaskærmen, f.eks. terrændæk, gulv mod krybekælder eller etageadskillelse mod uopvarmet kælder.

6

### Vinduer/døre

Bygningens facadevinduer og yderdøre.

7

### Ovenlys

Bygningens ovenlysvinduer.

8

### Ventilation

Bygningens ventilationsanlæg og ventilationskanaler.

9

### Varmt brugsvand

Bygningens komponenter til varmt brugsvand, bl.a. varmtvandsrør og varmtvandsbeholder.

10

### Varmeanlæg

Bygningens varmeanlæg, f.eks. kedler, fjernvarme, ovne og varmepumper.

11

### Varmefordeling

Bygningens varmfordelingsanlæg, bl.a. varmeanlægget, varmerør og automatik.

12

### Solenergi

Bygningens solenergi, f.eks. solvarme og solceller.

13

### El og teknik

Bygningens driftsrelaterede el og teknik, f.eks. varmfordelingspumper, varmtvandspumper og vindmøller.

14

### Belysning

Bygningens belysning. Kun relevant ved energimærkning af store bygninger, som f.eks. etagebyggeri og erhverv.

#### Adresse

Pontoppidanstræde 105  
9220 Aalborg Øst

#### Energimærkningsnummer

0

#### Gyldighedsperiode

15. januar 2024 - 15. januar 2034

#### Udarbejdet af

Bygningsstyrelsen  
CVR-nr.: 58182516

# ENERGIMÆRKE

FOR BYGNINGEN

**Bygning 14**  
**Pontoppidanstræde 105**  
**9220 Aalborg Øst**

Større bygninger over 600 m<sup>2</sup>, der ofte besøges af offentligheden, er pålagt til enhver tid, at synliggøre energimærkningscertifikatet for brugerne af bygningen.

Energimærkningen er baseret på beregnet forbrug



Energistyrelsen

Gyldig fra den 15. januar 2024 til den 15. januar 2034  
Energimærkningsnummer: 0