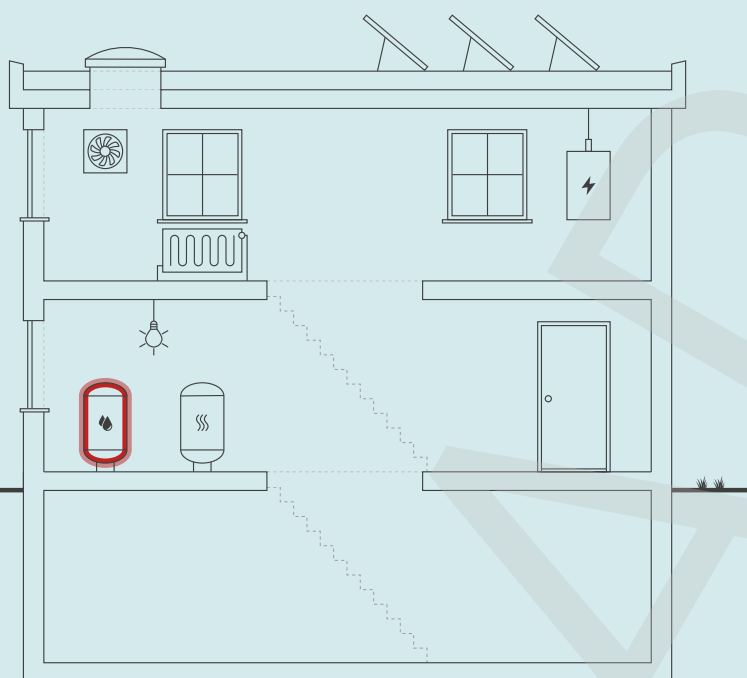

ENERGIMÆRKNINGSRAPPORT

ENERGIMÆRKE OG FORSLAG TIL ENERGIFORBEDRINGER

Fredrik Bajers Vej 7D
9220 Aalborg ØstDu betaler hvert år **1.300 kr.**
mere, end du behøver i energjudgifter***ENERGIKONSULENTENS BEDSTE
ANBEFALINGER****1** Isolering af rør til
varmtvandsbeholder og
cirkulationsledning op til 50 mmÅrlig besparelse: 1.300 kr.
Investering: 26.500 kr.

Skitsen illustrerer en generisk bygning, baseret på bygningens karaktertræk. Ikonforklaring kan ses under afsnittet IKONFORKLARING.

BYGNINGENS ENERGIFORBRUG*

	I DAG	EFTER RENTABLE TILTAG	DU SPARER ÅRLIGT
Fjernvarme	158.200 kr.	157.000 kr.	1.200 kr.
El til andet	158.900 kr.	158.800 kr.	100 kr.
Overskud fra solceller	0 kr.	0 kr.	0 kr.
Samlet energjudgift	317.100 kr.	315.800 kr.	1.300 kr.
Samlet CO ₂ -udledning	38,30 ton	38,16 ton	0,14 ton

* Tallene er baseret på en standardiseret brug af bygningen. Se siden: FORMÅLET MED ENERGIMÆRKNINGEN.

**BYGNINGENS PLACERING PÅ
ENERGIMÆRKNINGSSKALAEN****Adresse**Fredrik Bajers Vej 7D
9220 Aalborg Øst**Energimærkningsnummer**

0

Gyldighedsperiode

15. januar 2024 - 15. januar 2034

Udarbejdet afBygningsstyrelsen
CVR-nr.: 58182516

På denne side får du hjælp til at igangsætte de energiforbedringer, som energikonsulenten har fremhævet. Du kan sammenligne tiltagene på tværs af økonomi, klima og praktiske forhold, ligesom der til hvert forslag er en trinvis guide til at komme i gang med energiforbedringerne.

På de følgende sider i rapporten finder du detaljeret information om energikonsulentens forbedringsforslag.

ISOLERING AF RØR TIL VARMTVANDSBEHOLDER OG CIRKULATIONSLEDNING OP TIL 50 MM

- 1 Find en håndværker eller anden relevant fagperson som kan hjælpe dig med planlægning og udførelse af din energiforbedring.
- 2 På Spareenergi.dk kan du få inspiration til energiforbedringen om "Isolering af rør til varmt vand"
- 3 Læs mere om den konkrete energiforbedring på www.spareenergi.dk/isolering-af-roer-til-varmt-vand
- 4 Indhent et eller flere tilbud på energiforbedringen, udvælg den løsning, der passer dig bedst, og begynd din energiforbedring.



Besparelse
1.300 kr./årligt



CO2-reduktion
140 kg./årligt



Investering
26.500 kr.



Renoveringstid
Fra 1 uge til 2 uger

RÅD OM FINANSIERING

Der eksisterer flere offentlige tilskudspuljer, hvorfra det er muligt at ansøge om tilskud til energirenoveringer. Hold dig opdateret om eksisterende tilskudspuljer på www.spareenergi.dk.

Flere banker tilbyder klima- og energieffektiviseringslån med lav rente. Ring til din bank og hør, hvad de kan tilbyde.

HJÆLP TIL GENNEMFØRELSE AF ENERGIBESPARELSER

Energikonsulenten kan fortælle dig, hvilke forudsætninger der ligger til grund for de enkelte forbedringsforslag.

På spareenergi.dk kan du læse mere om energirenoveringer og finde inspiration og hjælp til at igangsætte en energirenovering. Find f.eks. Bygningsguiden, hvor vi har samlet viden om de mest almindelige hustyper i Danmark – så du kan få overblik over, hvordan man opnår en bedre bolig, der både er energieffektiv, har et godt indeklima og er tidssvarende.

Adresse

Fredrik Bajers Vej 7D
9220 Aalborg Øst

Energimærkningsnummer

0

Gyldighedsperiode

15. januar 2024 - 15. januar 2034

Udarbejdet af

Bygningsstyrelsen
CVR-nr.: 58182516

På denne side kan du sammenligne økonomi og klimaeffekt for alle rapportens forbedringsforslag.

SIDE 3 - BILAG

RENTABLE RENOVERINGSFORSLAG			
RENOVERINGSFORSLAG	ÅRLIG BESPARELSE*	INVESTERING	REDUKTION I ÅRLIGT UDLEDT CO ₂
VARMTVANDSRØR Isolering af rør til varmtvandsbeholder og cirkulationsledning op til 50 mm	1.300 kr.	26.500 kr.	140 kg CO ₂
ANDRE FORSLAG DER KAN VÆRE RENTABLE, HVIS DE UDFØRES SAMMEN MED ANDRE RENOVERINGER			
KÆLDER YDERVÆGGE Udvendig efterisolering af kælderydervægge over jord med 200 mm	5.500 kr.		615 kg CO ₂
FACADEVINDUER Udskiftning af eksisterende vinduer	5.000 kr.		569 kg CO ₂
YDERDØRE Udskiftning af eksisterende yderdør	4.300 kr.		482 kg CO ₂
TERRÆNDÆK Ophugning af eksisterende terrændæk og støbning af nyt med 200 mm isolering	4.000 kr.		453 kg CO ₂
KÆLDERGULV Ophugning af eksisterende kældergulv og støbning af nyt med 200 mm mineraluld eller polystyrenplader	1.500 kr.		170 kg CO ₂

* Tallene er baseret på en standardiseret brug af bygningen. Se siden: FORMÅLET MED ENERGIMÆRKNINGEN.

Adresse

Fredrik Bajers Vej 7D
9220 Aalborg Øst

Energimærkningsnummer

0

Gyldighedsperiode

15. januar 2024 - 15. januar 2034

Udarbejdet af

Bygningsstyrelsen
CVR-nr.: 58182516

FORMÅLET MED ENERGIMÆRKNINGEN

Energimærkning af bygninger har to formål: Mærkningen synliggør bygningens beregnede energibehov og er derfor en form for varedeklaration, når en bygning sælges eller udlejes. På baggrund af det beregnede energibehov tildeles boligen en karakter på energimærkningskalaen fra A2020 til G.

Rapporten giver et overblik over de energimæssige forbedringer af bygningen, som er rentable at gennemføre eller kan være rentable, hvis de udføres sammen med andre renoveringer. Rapporten beskriver hvad forbedringerne går ud på, hvad de koster at gennemføre, hvor meget energi og CO2 man sparer, og hvor stor besparelse der kan opnås på el- og varmeregninger ud fra det beregnede energibehov.

DERFOR SKAL DU GENNEMFØRE ENERGIFORBEDRINGER:

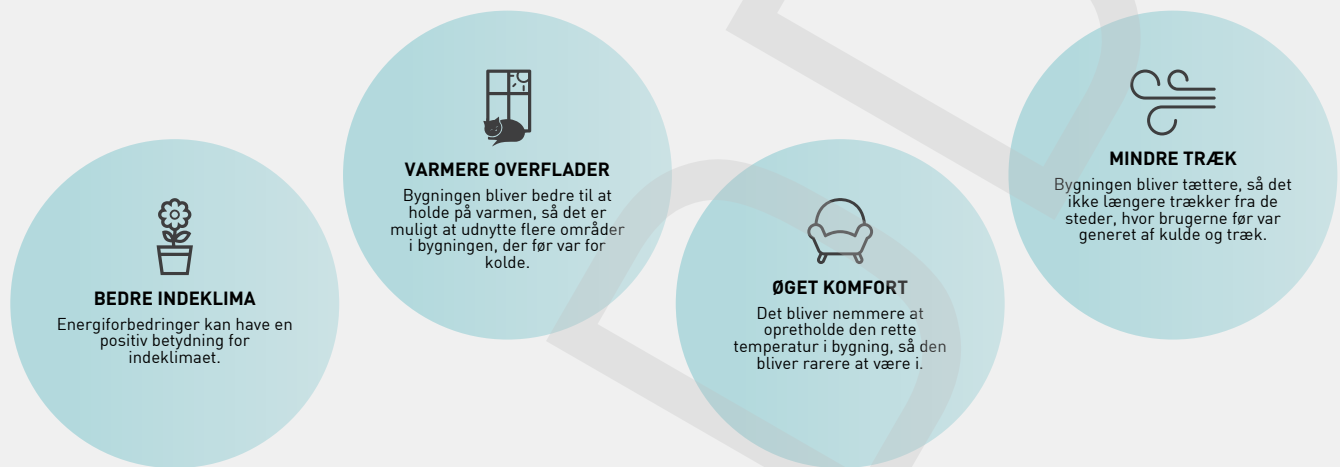

Det beregnede energibehov er en ret præcis indikator for bygningens energimæssige kvalitet – i modsætning til det faktiske forbrug, som naturligvis er stærkt afhængigt både af vejret og af de vaner, som bygningens brugere har. Nogle sparer på varmen, mens andre fyrer for åbne vinduer eller bruger store mængder varmt vand.

For at kunne sammenligne bygningers energimæssige kvalitet, beregnes bygningens beregnede energibehov ud fra en række standardantagelser for vej, familiestørrelse, indendørstemperatur, adfærd m.v. Nedenfor ses de mest centrale antagelser for det beregnede energibehov.

FIRE ÅRSAGER TIL AT BYGNINGENS FAKTISKE VARMEREGNING KAN AFVIGE FRA DET BEREGNEDNE ENERGIBEHOV I RAPPORTEN:

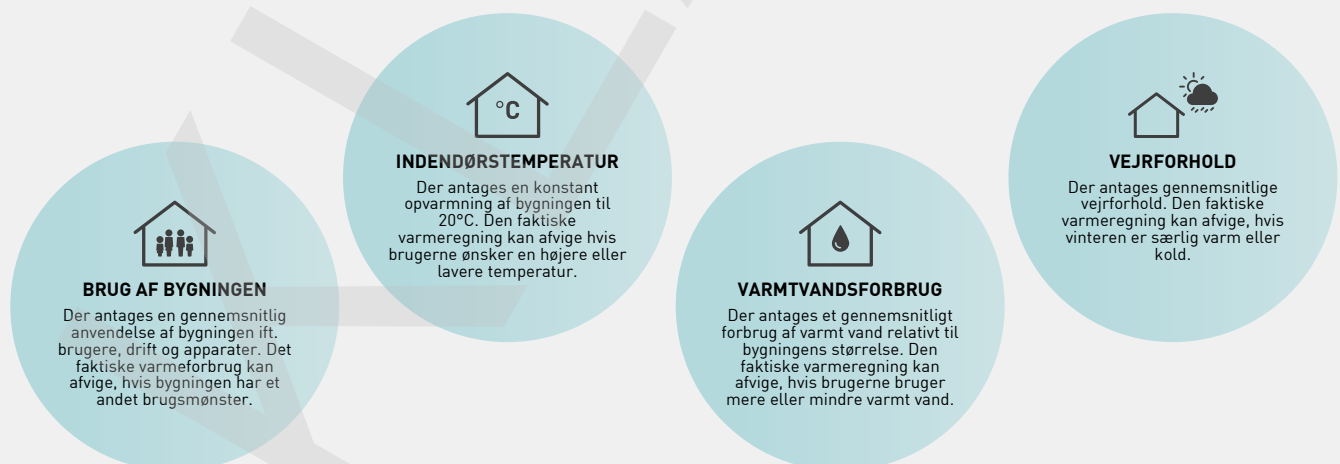

Adresse
Fredrik Bajers Vej 7D
9220 Aalborg Øst

Energimærkningsnummer
0

Gyldighedsperiode
15. januar 2024 - 15. januar 2034

Udarbejdet af
Bygningsstyrelsen
CVR-nr.: 58182516



BYGNINGSBESKRIVELSE / Fredrik Bajers Vej 7D, 9220 Aalborg Øst

ADRESSE

Fredrik Bajers Vej 7D, 9220 Aalborg Øst

BYGNINGENS ANVENDELSE I FØLGE BBR

Bygning til undervisning og forskning (skole, gymnasium, forskningslaboratorium o.lign.) (420)

KOMMUNE NR. 851	BFE NR.	BYGNINGS NR. 24	BOLIGAREAL I BBR 0 m ²	ERHVERVSAREAL I BBR 2654 m ²
OPFØRELSESÅR 1990	OPVARMET BYGNINGSAREAL 3004 m ²	HERAF TAGETAGE OPVARMET 0 m ²	HERAF KÆLDERETAGE OPVARMET 350 m ²	UOPVARMET KÆLDERETAGE 0 m ²
ÅR FOR VÆSENTLIG RENOVERING Ikke angivet	VARMEFORSYNING Fjernvarme	SUPPLERENDE VARME Ingen		

C

ENERGIMÆRKE

C

ENERGIMÆRKE EFTER RENTABLE BESPARELSFORSLAG

C

ENERGIMÆRKE EFTER ALLE BESPARELSFORSLAG

BYGNINGENS BEREGNEDE ENERGIBEHOV

Opvarmning

FORSYNINGSFORM Fjernvarme	VARMEBEHOV I kWh 210.150	OMREGNET TIL ENERGIENHED FOR FORSYNINGSFORM 210.150 kWh fjernvarme
------------------------------	-----------------------------	---

Andre energibehov

EL TIL ANDET* El til bygningsdrift	kWh 86.890
El til forbrug	40.201

VE-PRODUKTION Overskudsproduktion	kWh 2.037
--------------------------------------	--------------

*El til bygningsdrift er det elforbrug, der i beregningen går til installationer, f.eks. varmfordelingspumper, ventilation mv. El til forbrug dækker over et standardiseret, gennemsnitligt elforbrug til f.eks. hvidevarer, tv mv. El til forbrug påvirker ikke energimærkekarakteren, men den varme der afgives fra elforbrugende udstyr reducerer bygningens beregnede varmebehov.

Adresse

Fredrik Bajers Vej 7D
9220 Aalborg Øst

Energimærkningsnummer

0

Gyldighedsperiode

15. januar 2024 - 15. januar 2034

Udarbejdet af

Bygningsstyrelsen
CVR-nr.: 58182516

ANVENDTE ENERGIPRISER INKL. AFGIFTER VED BEREGNING AF BESPARELSER

Anvendte energipriser ved beregning af energibesparelserne i denne rapport:

Fjernvarme

0,57 kr. pr. kWh

Fast afgift: 38.376 kr. pr. år

Elektricitet til andet end opvarmning

1,25 kr. pr. kWh

Da energimærkets gyldighed er 10 år bør man altid kontrollere nyeste priser hos leverandøren, særligt kan fjernvarmepreiser svinge en del, endda indenfor samme år.

I beregninger er anvendt estimerede priser, der omfatter materialer, timeløn til professionelle håndværkere, eventuelle projekteringsomkostninger, byggepladsomkostninger - herunder stillads samt følge- og miljøomkostninger.

Det anbefales at indhente overslag på rapportens besparelsesforslag til almen orientering inden en konkret planlægning igangsættes, herunder projektforslag og indhentning af en fast tilbudspris. Der kan være store afvigelser fra den estimerede pris og en konkret pris, blandt andet på grund af regionale og beskæftigelsesmæssige forhold.

De anvendte el- og brændselspriser er med udgangspunkt i gennemsnits dagspriser, da der kan være forskelle på disse. Priser kan derfor afvige fra aktuelle forhold.

Ønskes der yderligere oplysninger om løsningsforslag og muligheder for efterisolering, varmeinstallationer og ventilation, henvises til "Videncenter for energibesparelser i bygninger" Foruden informative tegninger og eksempler på flere aktuelle situationer, enhver husejer kan komme ud for, indeholder de enkelte afsnit også en udførlig arbejdsbeskrivelse i et let og forståeligt sprog. Der er også henvisninger til yderligere informationer om de enkelte løsningsforslag.

Videncenter for energibesparelser kan kontaktes på tlf. 72 20 22 55 eller på hjemmesiden www.byggeriogenergi.dk

OPLYST FORBRUG INKL. MOMS OG AFGIFTER

Denne rapport indeholder oplysninger omkring det faktiske forbrug, som energikonsulenten har indhentet ved udførelsen af energimærket. Oplysningerne om det faktiske forbrug kan ses under afsnittet OPLYST ENERGIFORBRUG.

FIRMA

Firmanummer:

CVR-nummer: 58182516

Bygningsstyrelsen
Carsten Niebuhrs Gade 43
1577 København V

alase@bygst.dk
tlf. 45 4170 1000

Ved energikonsulent
Alaedin Seyedi

RAPPORTENS GYLDIGHED

Gyldig fra 15. januar 2024 til den 15. januar 2034

KLAGEMULIGHEDER

Tror du, der er fejl i rapporten, eller ønsker du at klage over energimærkningen, skal du rette henvendelse til det certificerede energimærkningsfirma, der har udarbejdet mærkningen.

Ejeren af bygningen eller enheden kan klage. Klagen skal være modtaget hos det certificerede energimærkningsfirma, senest:

- 1 år efter energimærkningsrapportens dato, eller
- 1 år efter bygningens overtagedesdag, som er aftalt mellem sælger og køber, hvis bygningen efter indberetningen af energimærkningsrapporten har fået ny ejer - dog senest 6 år efter energimærkningsrapportens datering.

Reglerne om klageadgang står i gældende bekendtgørelse om energimærkning af bygninger. Klik ind på linket og læs mere om, hvordan du indgiver en klage.

www.ens.dk/ansvarsomraader/energimaerkning-af-bygninger/klagevejledning

Det certificerede energimærkningsfirma behandler klagen og bør meddele sin skriftlige afgørelse af klagen inden for 4 uger.

Adresse

Fredrik Bajers Vej 7D
9220 Aalborg Øst

Energimærkningsnummer

0

Gyldighedsperiode

15. januar 2024 - 15. januar 2034

Udarbejdet af

Bygningsstyrelsen
CVR-nr.: 58182516

FORBEHOLD FOR PRISER PÅ INVESTERING I ENERGIBESPARELSE

Energimærkets besparelsesforslag er baseret på energikonsulentens erfaring og vurdering. Før energibesparelsesforslagene iværksættes, bør der altid indhentes tilbud fra flere leverandører, da de angivne priser alene skal betragtes som vejledende. Desuden bør det undersøges om energiforbedringen kræver myndighedsgodkendelse.

Årligt abonnement for salg af el bør undersøges nærmere, da dette variere meget på det frie el marked.

For en konkret vurdering af ejendommens isoleringsmæssige tilstand, skal der udføres destruktive indgreb i klimaskærmen.

DESTRUKTIVE UNDERSØGELSER

Der er i forbindelse med bygningsgennemgang ikke givet tilladelse til at foretage destruktive undersøgelser. Oplysning om isolering beror derfor på energikonsulentens skøn, tegningsmateriale og byggeskik.

BEHANDLING AF OPLYSNINGER

Energistyrelsen er ansvarlig for behandlingen af oplysninger om bygningen, herunder offentliggørelse af energimærkningsrapporten. Du kan læse mere om reglerne, samt hvordan vi behandler oplysninger på vores hjemmeside.

www.ens.dk/ansvarsomraader/energimaerkning-af-bygninger/lovgivning-om-energimaerkning

Adresse

Fredrik Bajers Vej 7D
9220 Aalborg Øst

Energimærkningsnummer

0

Gyldighedsperiode

15. januar 2024 - 15. januar 2034

Udarbejdet af

Bygningsstyrelsen
CVR-nr.: 58182516

Nærværende energimærkningsrapport vedrører BBR meddelelsens bygning nr. 24

Der var ved besigtigelsen følgende tegninger til rådighed:
Snit,-facade og plantegninger.

Der var ikke givet tilladelse til destruktive undersøgelser

Repræsentant for bygningen var ikke til stede.

Brugstiden for bygningen oplyses at være 8-15:30 svarende til 37,5 timer/ugen.

Inden gennemførelse af energibesparelserne i rapporten bør flg. forhold undersøges nærmere i samarbejde med en rådgiver.

- Ved efterisolering af bygningens konstruktioner skal det sikres at disse og nærliggende konstruktioner ventileres og udføres forsvarligt for at undgå fugtproblemer.
- Evt. myndigheds restriktioner.

Derudover er det vigtigt som bruger af bygningen, at sikre tilstrækkelig udluftning i bygningen, da man ved f.eks. udskiftning af vinduer og efterisolering ofte får en mere tæt bygning.

Såfremt energibesparende forslag er udeladt af rapporten i forbindelse med klimaskærmen, grunder dette i rentabilitet og at nuværende isoleringsforhold er af fornuftigt niveau. Ligeledes kan være udeladt forslag vedr. vedvarende energi, grundet bygningens nuværende opvarmningsform

Det oplyste el-forbrug er: 106.086,37 kWh

Det beregnede el-forbrug til bygningsdrift er: 127.091,70 kWh

Differencen, som må antages at dække procesenergi og usikkerheder, er: 0,00 kWh

KOMMENTARER TIL BYGNINGSBESKRIVELSEN

Det opvarmede areal er bestemt ud fra opmåling af bygningen i forbindelse med energimærkningen.

Det opvarmede areal i energimærket afviger fra BBR meddelelsens bolig-/erhvervsareal. Det er fordi arealer i kælderrum opvarmes og ikke indgår i BBR meddelelsen bolig-/erhvervsareal.

På de følgende sider kan du se en detaljeret beskrivelse af energitilstanden af din bygning, energikonsulentens forslag til energiforbedringer og tilhørende energiløsninger.

Nogle forbedringsforslag er rentable. Det betyder, at du sparer mere på dit energiforbrug inden for energiforbedringens levetid, end energiforbedringen koster at gennemføre.

De rentable forslag fremgår med en investeringspris.

Nogle forbedringsforslag kan med fordel overvejes ved renoveringer, eller hvis der er bygningsdele, der alligevel skal udskiftes. Investeringsprisen til forbedringsforslag ved renovering, er ikke angivet da investeringen vil afhænge af den konkrete renovering, som skal ske i forbindelse med besparelsesforslaget.

TAG OG LOFT

FLADT TAG

STATUS

Det flade tag (built-up tag) er isoleret med 200 mm mineraluld. Konstruktions- og isoleringsforhold er skønnet ud fra opførelsestidspunktet.

UDNYTTET TAGRUM

STATUS

Skråvægge er isoleret med 200 mm mineraluld. Konstruktions- og isoleringsforhold er skønnet ud fra opførelsestidspunktet.

YDERVÆGGE

HULE YDERVÆGGE

STATUS

Ydervægge er udført som 41 cm hulmur. Vægge består udvendigt og indvendigt af tegl. Hulrummet er isoleret ved opførelsen. Konstruktions- og isoleringsforhold er konstateret ud fra tegningsmateriale.

KÆLDER YDERVÆGGE

STATUS

Kælderydervægge over jord består af 41 cm massiv betonvæg med 75 mm udvendig isolering. Konstruktions- og isoleringsforhold er konstateret ud fra tegningsmateriale.

Kælderydervægge over jord består af 41 cm massiv betonvæg med 75 mm indvendig isolering. Konstruktions- og isoleringsforhold er konstateret ud fra tegningsmateriale.

Adresse

Fredrik Bajers Vej 7D
9220 Aalborg Øst

Energimærkningsnummer

0

Gyldighedsperiode

15. januar 2024 - 15. januar 2034

Udarbejdet af

Bygningsstyrelsen
CVR-nr.: 58182516

RENOVERINGSFORSLAG	ÅRLIG BESPARELSE	INVESTERING
Udvendig efterisolering med 200 mm isoleringsplader på kælderydervægge. Den eksisterende isolering fjernes, og det tjekkes, at der ikke er isoleret indvendigt fra, for at undgå fugtphobning og svamp i konstruktionen. Der skal anvendes et godkendt efterisoleringsprodukt til kælderydervægge. Arbejdet bør udføres i sammenhæng med isolering af samtlige kælderydervægsarealer, placeret både under og over terræn. De samlede isoleringsarbejder skal derfor udføres til så stor dybde som muligt, dog ikke dybere end kældervægsfundamentet. Normalt mindst svarende til samme niveau som underside af indvendigt kældergulv for at bryde kuldebroen. Efter opsætning af den udvendige isolering, udføres der en regntæt inddækning øverst på efterisoleringen. Den skal udformes, så vand der løber ned ad facaden, bliver bortledt fra væggene effektivt. Hvis der ikke forefindes et omfangsdræn, bør dette etableres i forbindelse med efterisoleringsarbejdet.	5.500 kr.	

VINDUER, ØVENLYS OG DØRE

FACADEVINDUER

STATUS

Bygningen har vinduer med 3-lags energirude - Ny tilbygning ved kantine

Bygningen har vinduer med 2-lags termorude

Bygningen har vinduer med 2-lags energirude

RENOVERINGSFORSLAG	ÅRLIG BESPARELSE	INVESTERING
Eksisterende enkeltfagsvinduer i fast ramme foreslås udskiftet til nye vinduer med energiruder, energiklasse A.	5.000 kr.	

YDERDØRE

STATUS

Massiv yderdør

Bygningen har yderdøre med 2-lags termorude

RENOVERINGSFORSLAG	ÅRLIG BESPARELSE	INVESTERING
Eksisterende yderdør med sideparti foreslås udskiftet til en ny, monteret med energiruder, energiklasse A.	4.300 kr.	

Adresse

Fredrik Bajers Vej 7D
9220 Aalborg Øst

Energimærkningsnummer

0

Gyldighedsperiode

15. januar 2024 - 15. januar 2034

Udarbejdet af

Bygningsstyrelsen
CVR-nr.: 58182516

GULVE

TERRÆNDÆK

STATUS

Terrændæk er udført af beton med slidlagsgulv. Gulvet er isoleret med 75 mm mineraluld/polystyrenplader under betonen.
Konstruktions- og isoleringsforhold er skønnet ud fra opførelsestidspunktet.

RENOVERINGSFORSLAG

Fjernelse af eksisterende terrændæk og udgravning til underkant af ny isolering, der afrettes i tyndt sandlag. Der isoleres med 200 mm trædefast mineraluld eller polystyrenplader, og afsluttes med 10 cm beton og slidlagsgulve. Overside af slidlag afpasses ny gulvbelægning. Eksisterende installationer efterisoleres og fastholdes for senere indstøbning. Hvis der er samlinger på rør må disse ikke indstøbes. Alternativt udføres nye installationer. Nye installationer er ikke indregnet i investeringen.

ÅRLIG BESPARELSE

4.000 kr.

INVESTERING

ETAGEADSKILLELSE

STATUS

Etageadskillelse mod det fri, beton med trægulv er isoleret med 200 mm mineraluld - Gangbro
Konstruktions- og isoleringsforhold er skønnet ud fra opførelsestidspunktet.

KÆLDERGULV

STATUS

Kældergulv er udført af beton med slidlagsgulv. Gulvet er isoleret med 50 mm mineraluld/polystyrenplader under betonen.
Konstruktions- og isoleringsforhold er skønnet ud fra opførelsestidspunktet.

RENOVERINGSFORSLAG

Fjernelse af eksisterende kældergulv og udgravning til underkant af ny isolering, der afrettes i tyndt sandlag. Der isoleres med 200 mm trædefast mineraluld eller polystyrenplader, og afsluttes med 10 cm beton og slidlagsgulve. Overside af slidlag afpasses ny gulvbelægning. Eksisterende installationer efterisoleres og fastholdes for senere indstøbning. Hvis der er samlinger på rør må disse ikke indstøbes. Alternativt udføres nye installationer. Nye installationer er ikke indregnet i investeringen.

ÅRLIG BESPARELSE

1.500 kr.

INVESTERING

Adresse

Fredrik Bajers Vej 7D
9220 Aalborg Øst

Energimærkningsnummer

0

Gyldighedsperiode

15. januar 2024 - 15. januar 2034

Udarbejdet af

Bygningsstyrelsen
CVR-nr.: 58182516

VENTILATION

VENTILATION

STATUS

Der er naturlig ventilation i gangarealerne/trappeopgangene i bygningen samt kælder.
Den naturlige ventilation sker ved hjælp af oplukkelige vinduer og døre.

Mekanisk udsugning som betjener toiletterne har ikke været muligt at besigtige, grundet placeringen på taget.
Anlæggene vurderes til at være i konstant drift i bygningens generelle driftstid.

Anlægget ventilerer rum i stueetage samt 1. Sal i D1.
Anlæggene er med krydsveksler og vandbåren varmekilde.
Drifttid er 37,5 timer og styres via CTS-anlæg.
Anlægget er CAV - Konstant luftmængde.
Anlægget er placeret i teknikrummet D1-209.
Fabrikat DanVent

Anlægget ventilerer rum i stueetage samt 1. Sal i D2.
Anlæggene er uden varmegenvinding, men med varmekilde/kølekilde.
Drifttid er 37,5 timer og styres via CTS-anlæg.
Anlægget er CAV - Konstant luftmængde.
Anlægget er placeret i teknikrummet D2-211.
Fabrikat DanVent

Anlægget ventilerer rum i stueetage samt 1. Sal i D3.
Anlæggene er med krydsveksler og vandbåren varmekilde.
Drifttid er 37,5 timer og styres via CTS-anlæg.
Anlægget er CAV - Konstant luftmængde.
Anlægget er placeret i teknikrummet D3-208.
Fabrikat DanVent og Exhausto

KØLING

STATUS

Bygningen er forsynet med køling som betjener seminarrum i stueplan - D2-106.
Køling sker via ventilationsanlæg ved indirekte kølekreds.

VARMEANLÆG

FJERNVARME

STATUS

Bygningen opvarmes med fjernvarme. Anlægget er udført som direkte fjernvarmeanlæg, med fjernvarmevand i fordelingsnettet.

VARMEPUMPER

STATUS

Der er ikke stillet forslag til varmepumpe, da dette, med bygningens eksisterende varmeanlæg og den dertilhørende energipris, ikke vil kunne medføre et fornuftigt og rentabelt forslag.

SOLVARME

STATUS

Der er ikke stillet forslag til solvarmeanlæg, da dette, med bygningens eksisterende varmeanlæg og den dertilhørende energipris, ikke vil kunne medføre et fornuftigt og rentabelt forslag.

VARMEFORDELING

VARMEFORDELING

STATUS

Den primære opvarmning af ejendommen sker via radiatorer i opvarmede rum. Varmefordelingsrør er udført som to-strengs anlæg.

VARMEFORDELINGSPUMPER

STATUS

I varmeanlægget er der monteret en fordelingspumpe, af fabrikat Grundfos, type Alpha 2. Pumpen har en maksimal effekt på 45 Watt.
Placeret i teknikrum D1-209

I varmeanlægget er der monteret en fordelingspumpe, af fabrikat Grundfos, type Alpha 2. Pumpen har en maksimal effekt på 45 Watt.
Placeret i teknikrum D2-211

I varmeanlægget er der monteret en fordelingspumpe, af fabrikat Grundfos, type Alpha 2. Pumpen har en maksimal effekt på 45 Watt.
Placeret i teknikrum D3-208

I varmeanlægget er der monteret en fordelingspumpe, af fabrikat Grundfos, type Alpha 2. Pumpen har en maksimal effekt på 45 Watt.
Placeret i teknikskakte ved trapoeopgangene.

AUTOMATIK

STATUS

Der er monteret termostatventiler på alle radiatorer til regulering af korrekt rumtemperatur.

Der er monteret udetemperaturkompensering til regulering af fremløbstemperaturen i varmeanlægget.

VARMT BRUGSVAND

VARMT BRUGSVAND

STATUS

I beregningen er der indregnet et varmtvandsforbrug på 100 liter pr. m² opvarmet etageareal pr. år.

VARMTVANDSRØR

STATUS

Tilslutningsrør til varmtvandsbeholder er udført som 1/2" stålør. Rørene er isoleret med 15 mm isolering.

Brugsvandsrør med cirkulation er udført som 3/4" stålør. Rørene er isoleret med 20 mm isolering.

RENOVERINGSFORSLAG

Isolering af tilslutningsrør til varmtvandsbeholder op til 50 mm isolering, udført enten med rørskåle eller lamelmåtter.

Isolering af brugsvandsrør og cirkulationsledning op til 50 mm isolering, udført enten med rørskåle eller lamelmåtter.

ÅRLIG BESPARELSE

1.300 kr.

INVESTERING

26.500 kr.

VARMTVANDSPUMPER

STATUS

I brugsvandsanlægget er der monteret en cirkulationspumpe, af fabrikat Grundfos, type Alpha 2. Pumpen har en maksimal effekt på 22 Watt.

Placeret i teknikrum D1-209, D2-211 og D3-208 på 1. Sal

VARMTVANDSBEHOLDER

STATUS

Varmt brugsvand produceres i 160 l præisoleret vandvarmer.

Placeret i teknikrum - D1-209, D2-211 og D3-208 på 1. Sal

Adresse

Fredrik Bajers Vej 7D
9220 Aalborg Øst

Energimærkningsnummer

0

Gyldighedsperiode

15. januar 2024 - 15. januar 2034

Udarbejdet af

Bygningsstyrelsen
CVR-nr.: 58182516

EL

BELYSNING

STATUS

Gangarealer og mellem bygning -
Belysning består af armaturer med kompaktlysrør.
Der er ingen styring ved bevægelsesmeldere, lyset tænder via manuel kontakt.

Kontorrum og mødelokaler -
Belysning består af ældre 1-rørs armaturer med konventionelle for koblinger.
Der er ingen styring ved bevægelsesmeldere eller dagslysstyring, lyset tænder via manuel kontakt.

Teknikrum / Kælder -
Belysning består af 1-rørs armaturer med konventionelle for koblinger.
Der er ingen styring ved bevægelsesmeldere, lyset tænder via manuel kontakt.

Belysning i kontorlokalerne består af armaturer med kompaktlysrør. Der er ingen styring ved bevægelsesmeldere eller dagslysstyring.

Udendørsbelysning
Belysningen består af væglamper, pullerter og lysstandere med LED samt lysstandere og skot lamper med sparepære.
Styres via CTS-anlæg.

Toiletter -
Belysning består af armaturer med LED belysning.
Manuel styring via tænd/sluk kontakt.

SOLCELLER

STATUS

Der er monteret nyere solceller til produktion af strøm. Solcellearealet er ca. 37,5 m².

ADRESSE

Fredrik Bajers Vej 7D, 9220 Aalborg Øst

KOM-, EJD- OG BYGNINGSNR

851-479732-24

BFE NR

OPLYST FORBRUG INKL. MOMS OG AFGIFTER

Herunder vises det oplyste forbrug for afregningsperioderne.

Fjernvarme

Varmeudgifter	0 kr. i afregningsperioden
Fast afgift	0 kr. pr. år
Varmeforbrug	227.974 kWh fjernvarme
Aflæst periode	1. januar 2021 - 1. december 2021

OPLYST FORBRUG OMREGNET TIL NORMALÅRS FORBRUG

Herunder vises det oplyste forbrug omregnet til et normalt gennemsnitsår. Det er normalårets forbrug, der kan sammenlignes med det beregnede forbrug.

Varmeudgifter	0 pr. år
Fast afgift	0 pr. år
Varmeudgift i alt	0 pr. år
Varmeforbrug	257.661 kWh fjernvarme
CO2 udledning	16,75 ton CO2 pr. år

Adresse

Fredrik Bajers Vej 7D
9220 Aalborg Øst

Energimærkningsnummer

0

Gyldighedsperiode

15. januar 2024 - 15. januar 2034

Udarbejdet af

Bygningsstyrelsen
CVR-nr.: 58182516

En bygning består af mange dele, der har betydning for bygningens energibehov. Figuren herunder giver en forklaring af de væsentligste dele på tværs af konstruktioner og installationer.

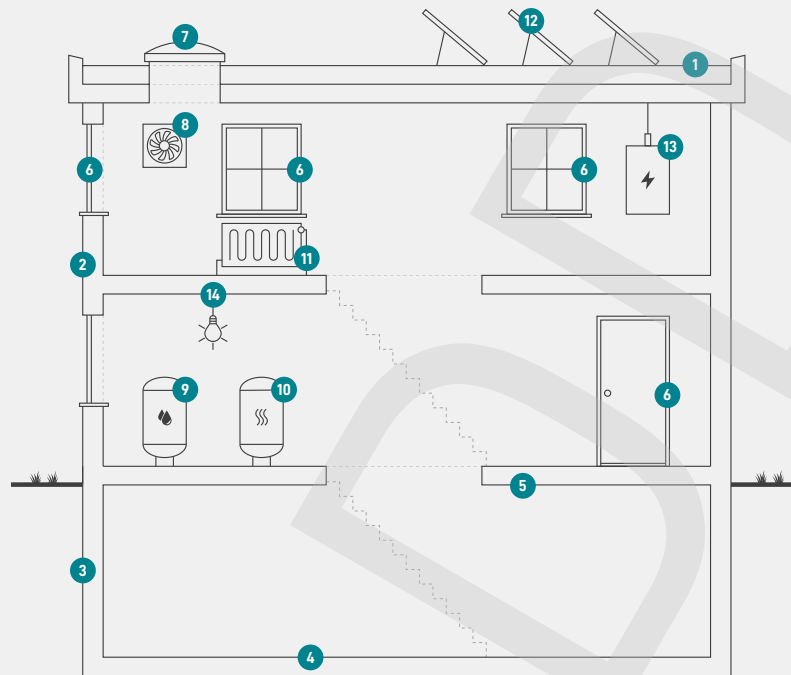

1

Tag og loft

Bygningens øverste del af klimaskærmen, f.eks. et loftrum, et fladt tag eller et udnyttet tagrum.

2

Ydervægge

Bygningens vægge ud mod det fri eller mod uopvarmede områder. Væggen kan være hule, massive eller lette ydervægge.

3

Kælderydervægge

Bygningens kælderydervægge, som vender mod jorden.

4

Kældergulv

Bygningens nederste del af klimaskærmen i bygninger med opvarmet kælder.

5

Etageadskillelse og gulv

Bygningens nederste del af klimaskærmen, f.eks. terrændæk, gulv mod krybekælder eller etageadskillelse mod uopvarmet kælder.

6

Vinduer/døre

Bygningens facadevinduer og yderdøre.

7

Ovenlys

Bygningens ovenlysvinduer.

8

Ventilation

Bygningens ventilationsanlæg og ventilationskanaler.

9

Varmt brugsvand

Bygningens komponenter til varmt brugsvand, bl.a. varmtvandsrør og varmtvandsbeholder.

10

Varmeanlæg

Bygningens varmeanlæg, f.eks. kedler, fjernvarme, ovne og varmepumper.

11

Varmefordeling

Bygningens varmfordelingsanlæg, bl.a. varmeanlægget, varmerør og automatik.

12

Solenergi

Bygningens solenergi, f.eks. solvarme og solceller.

13

El og teknik

Bygningens driftsrelaterede el og teknik, f.eks. varmfordelingspumper, varmtvandspumper og vindmøller.

14

Belysning

Bygningens belysning. Kun relevant ved energimærkning af store bygninger, som f.eks. etagebyggeri og erhverv.

Adresse

Fredrik Bajers Vej 7D
9220 Aalborg Øst

Energimærkningsnummer

0

Gyldighedsperiode

15. januar 2024 - 15. januar 2034

Udarbejdet af

Bygningsstyrelsen
CVR-nr.: 58182516

ENERGIMÆRKE

FOR BYGNINGEN

**Fredrik Bajers Vej 7D
9220 Aalborg Øst**

Større bygninger over 600 m², der ofte besøges af offentligheden, er pålagt til enhver tid, at synliggøre energimærkningscertifikatet for brugerne af bygningen.

Energimærkningen er baseret på beregnet forbrug



Energistyrelsen

Gyldig fra den 15. januar 2024 til den 15. januar 2034
Energimærkningsnummer: 0